工商晚報

THE KUNG SHEUNG EVENING NEWS
43, Des Voeux Road, Central
HONG KONG
Cable Address 2075
P. O. Box 62

督印及承印：工商日報有限公司
地址：香港德輔道中四十三號
電話：編採營業部 二二二八六、二三二五、二四〇一十、二二九六、八五九七二、九二六〇五五號
新聞紙館台一九八號
出紙壹張半售價壹毫

今日發刊「體育專欄」出紙一張半

商業電台 工商晚報 亞洲畫報 聯合舉辦一九六一年最受歡迎十大國粵語影片當選片名及測中者名單今日揭曉，刊第二、四頁敬希讀者留意為禱

商業電台 工商晚報 亞洲畫報 同啓

英召開聯邦總理會議
商英加入共同市場
料英在本年底可能加入

【倫敦六日合衆國際社電】英首相麥美倫，已邀請聯邦各總理參加九月十日在倫敦舉行之會議，俾就英國加入歐洲共同市場之問題進行決定性之商談。據政府人士稱：包括加拿大總理狄芬貝克在內之若干聯邦領袖，已表示接納。此次會議之召開，旨在與聯邦各總理對英國應否成爲六國歐洲共同市場會員國一事之決定點。英國之最後決定，預料將於年底以前予以採取。英國與共同市場各國會談過去數月來進行談判。現階段之探討性談判，即將接近結束。此項談判，實質上確定英國加入共同市場對英國及其與聯邦國家貿易關係之影響。在布魯塞爾進行之探討性會談，涉及英國加品之稅額問題。英國加入共同市場，實際條件之談判，將於今後兩個月內舉行。英國必須要求特別考慮其若干最主要之問題，即農業及其與聯邦國家之特惠關係問題。歐洲會員國對採取讓步之路綫。據該方人士稱：法國乃迄今爲止歐洲最強硬之談判當事人。惟據悉，法國最近已稍爲有所讓步。據該方人士稱：共同市場各國及特別是法國之最後態度，足以決定英國能否加入之問題。麥美倫預料將於聯邦總理開會時，參照其對聯邦初步反應之估計而提出該歐洲集團之最後條件及英國本身之立場，倘一切進行順利，英國可能於年底以前宣佈其加入（或不加入）歐洲共同市場之決定。

印尼原則上同意由聯國監管西島
荷蘭駐美大使奉召返國會商
蘇卡諾向國會提總動員法案

【耶加達六日法新社電】據接近印尼政府人士今天證實，前美國駐印度大使賓克已向印尼及荷蘭提出和平解決西新幾內亞爭端之新建議。該方人士稱：印尼總統蘇卡諾已正式向賓克提出答覆，表示原則上接納其建議。該方面人士對海牙方面所傳，謂印尼與荷蘭對新幾內亞問題之秘密談判，可能於最近之未來根據賓克之建議恢復進行之說，發表此項評論。查賓克於荷蘭與印尼在華盛頓附近舉行之秘密談判中，曾以第三者身份列席參加。荷蘭與印尼之談判，已於上月宣告中斷。該方人士於談及外傳此項談判將於四月十三日恢復舉行之消息時稱：迄今爲止，談判日期並未提出。該方面人士稱：賓克在聯合國秘書長宇丹出面之下同時向荷蘭與印尼政府提出其建議。賓克建議之要點，有如下述：㈠荷蘭新幾內亞在過渡時期內移交一個國際機構。㈡移交後之一年，該地荷蘭官員將行撤退，而於第二年由印尼官員所接替。㈢國際機構將於「適當日期」舉行一次複決投票，以便巴布亞人得在獨立及與印尼合併之兩者中作一抉擇。

【華盛頓六日法新社電】據此間今天獲悉：曾代表其本國參加最近與印尼對西新幾內亞問題之談判之荷蘭駐美大使范羅伊仁，已奉召返國協商。羅氏定於明晚離開華盛頓返回海牙。若干觀察家認爲：羅氏返國之行，與外傳聯合國秘書長宇丹設法解決新幾內亞問題之行動發生關連。據稱：宇丹已...

【耶加達通合衆社消息稱】印尼總統蘇卡諾，本日向國會提出總動員法案，以便予以批准。該法案將於本年三月六日由蘇卡諾總統簽署。該法案在獲國會通過之後，將在全國各地施行，俾保安全與防務。

蘇大員生病 可能是克酋
致最高蘇維埃延期開會

【莫斯科六日路透社電】蘇聯官方人士今天不願說明最近選出之最高蘇維埃突然延期開會之理由。最高蘇維埃原定於星期二日召開其自上月選出以來之第一次會議。昨晚發表之簡短官方宣佈，亦未說明理由。外間付測稱：此次會議延期，可能係由於一位次於克魯契夫之蘇聯大員患病所致。惟此項付測迄未獲得證實，官方人士今天拒絕談及此項可能性。

【巴黎六日路透社電】英國哲學家羅素、法國研究院院士毛利斯及以色列哲學家布伯，經已籲求克魯契夫取消據傳在蘇對廿二人所判處之死刑。彼等力謂：該等判刑，使該地猶太人容易受到「嚴重的危險」。據悉：該等被判刑之廿二人，其中有十六人係猶太人。彼等因犯有各項「經濟罪嫌」，致被判處死刑。

馬拉加西總統參觀我空軍表演

馬拉加西共和國總統齊拉納，於四月五日上午在南部空軍基地參觀中國空軍雷虎小組精確飛行表演後，對參加表演的十二位中國空軍官員說：「我向中國空軍道賀，各位在作戰時一定是勝利的。」上圖中國雷虎小組精確飛行表演，下圖齊拉納總統參觀。（中央社）

羅拔甘迺迪稱
美國決不承認中共
拒絕中共加入聯國

【華盛頓五日美聯社電】總檢察長羅拔·甘迺迪今日在記者招待會中稱：甘迺迪政府反對承認中共，及讓其闖入聯合國，而此事不應具有任何誤解。

【華盛頓六日美聯社電】總檢察長羅拔甘迺迪今日稱：在冷戰問題解決之前，美國將難以討論把沖繩交還日本。總統之弟，在由廿二個日本新聞記者出席之一個記者招待會，發表上述談話。繼而還強調指出，美國在軍力上保持強大之需要，並謂「如吾人無實力，則自由世界，包括日本，將被吞併。」沖繩在使日本及美洲其他國家維護自由之努力中，扮演一個重大角色。」

【東京六日合衆國際社電】朝日新聞駐莫斯科通訊員畑正隆，於星期四由莫斯科發回報導稱：中共與蘇聯可能準備解決其思想歧見。畑正隆係在此間於本日所發表之一項通訊中報導該項消息。

美駐蘇使湯普遜 昨日晉謁甘迺迪
湯氏明日離美回返蘇俄任所
美蘇將於下週會商柏林問題

【華盛頓六日法新社電】美國駐莫斯科大使湯普遜，今日謁見甘迺迪總統之後，將於星期日返回莫斯科任所。此位大使告訴記者稱：最近有關柏林問題之消息，看來稍爲令人興奮，惟渠不願詳加說明。湯氏返回莫斯科後，隨即與新任之蘇聯駐美大使杜勃寧舉行會談。據悉：此項活動純屬私人事務。杜勃寧於奉派使美之前，曾任莫斯科外交部美洲司長，故常與湯氏會晤，而且與湯氏頗爲友好。此間外交觀察家對湯氏返國一事，認爲彼等稱：湯氏或將留任至今年春間或夏間，四強或僅美蘇兩國首腦召開預期中之會議之後爲止，據外間認為此項會議，可能於五月間實現。

【華盛頓六日美聯社電】消息靈通人士本日宣稱：美蘇兩國對柏林問題之下一次會談，定於下週舉行。此項消息，係在美國大使湯普遜在回返莫斯科前往白宮作一次最後訪問之後，向各報記者所透露者。消息靈通人士謂：美英兩國及其盟國對於如何繼續美蘇各項接觸之初步協商，正在進行中。美蘇兩國在日內瓦會議後對該問題所舉行之第一次會談，將於下週舉行。該方面人士拒絕特別說明美蘇此次會談，將在何地舉行，每一方將由何人出任代表，或此次會談是否將係對各項正式會談之序。

今日天氣

吹輕微至和緩東南風，早上密雲有霧，有陣毛毛雨，午後間中天色頗好，繼續溫暖而潮濕。今晨七時，溫度達百分之九十九。溫度爲華氏六十九。昨日最高六十九度一，最低六十三度九。今晨十時七十一度。

【阿姆斯特丹六日路透社電】據阿姆斯特丹所傳出某報本夜宣稱：荷蘭向西新幾內亞之新的計劃，係由聯合國托管西新幾內亞兩年之新的計劃，並已提交聯合國代理秘書長宇丹。該報稱：會協助荷蘭與印尼初步會談前美國駐印尼大使賓克，可能出任聯合國駐該地區之高級專員。假如該項計劃獲得荷蘭及印尼兩國接納的話，該地區行政，將發生爭端，在兩年期內交由聯合國託管，然後由巴布亞人在一次複決投票中決定其本身之前途。在此兩年時期內，荷蘭武裝部隊及文官人員將逐步撤退，而由印尼部隊及官員所接替。另一家自由黨報紙，本夜歡迎所傳該項新計劃，認爲係「極度需要之一種新的原動力」。俾就印尼對荷屬新幾內亞之要求舉行各項會談。

【新加坡六日法新社電】據此間所收聽之

愛路扶連小情人
打官司要分遺產

【紐約州阿爾賀尼五日美聯社電】紐約最高法院星期四日拒絕聆聽已故男明星愛路扶連之情婦艾德蘭之上訴，她是控告因遭受誹謗之損害，要求由該已故明星之遺產內賠償五百萬美元之理由。紐約州最高法院並無申述拒絕聆聽是因該項控告企圖提弄州法律。艾德蘭現時在一夜總會當藝員，並承認她因經濟及社會對她不諒，才與愛路扶連同居。

美在地下試驗核爆

【華盛頓六日合衆國際社電】美國原子能委員會，今天在其內華達州試驗場進行一次地下核子爆炸。原子能委員會宣佈稱：此一裝置係屬「低級威力」，相等於不超過二萬噸TNT炸藥之爆炸之烈性炸藥。

歐洲六國將開會議

【巴黎六日路透社電】此間外交部發言人今天稱：六國「高峯」會議之籌備，已因星期三日義大利總統與歐洲高峯會議，已因星期三日義大利總統與荷蘭總統兩國在杜林之會談而大爲提高。該發言人告記者招待會稱：杜林會談，對歐洲政治聯盟問題所達成之「顯著協調」，實爲共同市場六國定於四月十七日在巴黎召開之外長會議之佳兆。六國外長將討論東西方關係及柏林與予歐洲政治聯盟計劃等問題，倘其結果令人滿意，則六國「高峯」會議可能繼之召開。該發言人稱：會期尚未確定。六國「高峯」會議原曾定於一月在羅馬召開，惟由於對政治聯盟問題之歧見而延期。

美蛙人尋寶 在古巴被捕

【華盛頓六日路透社電】國務院本日宣佈：彼等刻正採取各項措施，俾設法使到被古巴所捕去之七個美國蛙人迅速獲得釋放——並謂：該等蛙人不過係尋寶者，彼等與古巴並無若何政治關係。夏灣拿電台昨夜宣佈：狀如蛙人之七個美國人，已在東方省海岸被捕，並說：政府當局刻正盤訊彼等留在該地之「真正原因」。據國務院本日宣稱：彼等經已請求處理美國在古巴利益之瑞士政府，設法使到該七人迅速獲得釋放。

蘇放人造衛星 並已進入軌道

【莫斯科六日法新社電】塔斯社消息：蘇聯本日將另一座人造衛星射入環繞地球之軌道。塔斯社謂該人造衛星刻正以每一〇二．五分鐘之時環繞地球一週運行中。所有儀器，刻已照常發生作用。該座人造衛星，與所估計者「甚爲近似」，其最接近點爲二一三公里，其最遠點爲一五、六〇公里。該軌道對赤道形成四十九度角。塔斯社謂：該座新的衛星，係担任與去年三月十六日納入軌道之「宇宙一號」人造衛星相同之科學任務。該項裝置，係在於蒐集關於電離層帶電微粒之集中情形，在地球周圍輻射地帶之組成，俾估定在太空長期飛行期間所遭受之輻射危險，宇宙輻之組成及其密度之變化，及地球之電磁場，及地球大氣層中雲層之組成及其分配情形。

以雙擊叙哨站 英美謀加譴責

【聯合國六日法新社電】英美兩國本日在此間提出一項聯合草案，譴責以色列於三月十六日晚襲擊叙利亞一個軍事哨站，並要求以色列在將來不可採取該等行動。該項草案（係在聯合國安全理事會於本日召開會議之前不久所提出者），敘述該項襲擊行動，係破壞安理會在一九五六年一月所通過譴責以色列無論是否係出於報復所採取軍事行動之一項決議案。該項英美提案列在本年三月八日以色列對於叙利亞與以色列在加里利海地區所發生之一連串意外事件，並表示遺憾。該草案並促請兩國政府履行彼等在聯合國憲章下所負之義務，及不可提出威脅或使用武力。

玉婆與愛迪菲沙 決定在賭城離婚
玉婆決保留與菲沙收養義女

【內華達州拉斯佛加斯六日合衆國際社電】一酒店東主今日說：女明星伊莉莎白泰萊，將與歌星愛迪菲沙在拉斯佛加斯辦理離婚。他們是約三年前在該城結婚的。「雷鳥酒店」主人威爾斯稱：昨晚羅馬與紐約之律師已決定在拉斯佛加斯辦理離婚手續。他已替這位女星準備了一個套房，以備她居留六個星期，這是內華達州離婚法需要的。威爾斯又說：他的紐約辦事處與羅馬的玉婆發言人，在「文廠渡大西洋的長途電話中完成談判」。這位酒店主人稱：他不知道談判的詳細內容。

【波昂六日路透社電】伊莉莎白泰萊的德國律師今日對記者說：玉婆雖計劃離婚，她欲繼續保留女嬰瑪莉亞，這個女嬰是去年十二月她與愛迪菲沙收養的。律師蘇特赫斯博士在慕尼黑以電話答覆問題時說：玉婆希望這個女孩長大成爲她自己的三個孩子的妹妹。瑪利亞現時十五個月大，股部有缺憾。赫斯博士證實玉婆離婚後仍得保留女嬰，去年十二月她曾在一德國公證人面前簽過收養合約，此後瑪利亞即與玉婆住在羅馬，但慕尼黑法庭尚未批准該合約。

最後消息

【巴黎六日合衆國際社電】法總統戴高樂，今晚向全國播放無線電及電視演講，籲請人民於八日之全民投票宣傳運動時，對解決阿爾及利亞辦法投贊成票。戴又謂：將來一切大問題，均將交付全民投票表決。

【巴黎六日法新社電】該國內閣本日通過各項命令，該等命令將准許阿爾及利亞「臨時政府」正式接管其職務，俾協助法國高級專員福賀，在該個「過渡期間」統治阿爾及利亞，直至對自決權舉行複決投票爲止。該個將處理阿及利亞大部份內政之三十二個臨時政府，將於本週集在阿爾及利亞臨時政府首都羅契爾城該國內閣本日所通過之兩項命令，其中一項係批准「民族解放陣綫」所導致及由阿爾及利亞臨時政府人員所任之協議。第二項命令，係規定對於在阿爾及利亞維持治安之責任，將由擬議當局担任，該兩項命令，將於明日開始生效，屆時將在公報中發表。

【華盛頓六日法新社電】美國務院發言人今日談稱，印尼政府已表示願意援助四月三日被印尼飛機轟射時之沖繩島漁船球洋丸之船員，並對此事件表示歉意。

【波昂六日合衆國際社電】此間官方人士今天稱，繼央已在沿東西德邊境之廿五碼死亡地帶，埋置蘇製之地雷。該方人士稱，最近逃抵西德之兩位東德邊境衛兵，曾說明有關此「死亡地帶」之詳情。

惠刊本報廣告者請撥電話：二二一六零洽

日本櫻花遊覽團

馬策旅行社 日本航空公司 聯合主辦

四月廿六日出發 五月九日返港
全程十四天僅收港幣二千九百元
信譽保證 享受豪華

來回乘搭日航新型康維爾八八〇噴射客機。全程均宿第一流酒店，膳食豐富，專請嚮導。遊遍東京、日光、鎌倉、箱根、京都、奈良、神戶、高松、廣島、宮島、大阪、名勝古蹟，節目安排多姿多彩。辦理手續簡便迅速，章程備索。

馬策旅行社總經理馬汝勳謹啓
干諾道中一四〇號地下（德星碼頭對面）電話：四八二二六、四二一八九〇

美國
孖寶香煙

煙中之寶・人人讚好・煙質上乘・煙味獨到！

每包只售七毫
每包廿枝裝

總代理：陳漢深出入口商

博士菓

醫糖葡萄精麥力古朱

• 最富營養！
• 最好味道
增進家庭愉快！

博士菓可作冷熱飲品又可以搽麵飽加入雪糕中其味無窮，牛奶中加入一茶匙博士菓即倍增美味

博士菓朱古力麥精葡萄糖醬最富營養含有鐵質麥精可可葡萄糖及維他命D等常食有益老少咸宜。

美國粟米產品有限公司
德成大厦七〇二室 電話：三五八〇一

山地文
砵酒之王
請認新招
總經理 天祥洋行

工商日報
言論公道 銷流普遍

艾菲飯店
正宗粵菜
由頤園酒家名廚主理

著名
空氣調節
特設魚池
脆皮乳猪
金牌太爺鷄
雀局消遣
晚飯宵夜

早午名茶 下午茶座 由七時半至六時止 點心 全日供應

電話：二二八四二 三八四七三
德忌笠街十一號至十三號地下與閣樓

1961 十大最受歡迎國粵語片揭曉

商業電台、工商晚報、亞洲畫報聯合舉辦一九六一年最受歡迎十大國粵語片選舉，茲已根據讀者選票（作三分之二計）及各片首輪放映時之票房紀錄（作三分之一計算）每選出前五名。茲按照票數多寡，排列于後，正式公佈。又參加智測投票讀者，全中者十四名，及測中四名之讀者名單，連續公佈如次：

（甲）國語片當選名單

（片名）	（攝製公司）
千嬌百媚	邵氏
皆大歡喜	邵氏
南北和	電懋
星星・月亮・太陽	電懋
香港之夜	電懋

（乙）粵語片當選名單

（片名）	（攝製公司）
小甘羅拜相	大龍鳳
小孤女	寶峯
夫証妻兒	興發
仙鶴神針	港聯
夜光杯	桃源

（丙）智測國語或粵語片全中者

姓名	地址
鄧瑞為	中環士丹頓街卅九號三樓
李佩爾	九龍北帝街一二一號四樓
柯朗	南越西貢澄珠直街十三號
羅迺斌	香港萬宜大廈二三二室
陳成德	上環松秀東街十號二樓
林德秀	必列啫士街九號之二
吳鳴鳳	香港幼地臣街七號閣樓
劉以文	北角七姊妹道一八〇號二樓一二九室
李源	九龍砵蘭街三五五號三樓
李兆源	九龍砵蘭街三五五號三樓
韋永光	日街八號三樓
辛佩文	洛克道二二三號地下
戚辰	荷里活道九十一號
文天賜	曼谷天外天街一五三號

（丁）智測國語或粵語片中四名者

姓名	地址
陳進強	香港灣仔洛克道三七三號
LLW	九龍上海街三四九號二樓
林琪	黃竹坑壽山四路二號
畢英	摩里臣山道卅二號三樓
丁子	鵬宮大廈七樓G座
陳錫瓊	跑馬地箕璉大廈七四號
林恩仁	香港希慎道鳳鳴大廈十四樓R座
阮文煥	香港雲地利道十七號A
孫碩根	九龍金巴利道五十八號三樓
許淑賢	摩里臣山道三十八號三樓
梁慧英	筲箕灣道三九九號二樓
許淑珍	中環士丹利街六十八號二樓
劉惠霖	九龍彌敦道二四六號六樓D座
辛佩文	灣仔洛克道二三三號地下
江流	泰國曼谷羅斗寬街打鑾路巨坎
陳如坤	第一街八十七號
馮婉芬	長沙灣道二五八號三樓
顏福	通菜街一號A二樓
林德	北角名園西街五號地下
夏國強	柴灣大坪村
曾紹就	鳳鳴大廈L座二樓
許永康	李鄭屋村P座一二七號七樓
李英	九龍贊安道二號三樓二十三號室
伍永蓀	大道西四五八號二樓
李嫣	灣仔堅尼地街十六號五樓
馮嫣鈴	德輔道中五十五號三樓
陳衍澄	通菜街一號A二樓
潘應德	大道西一九六號三樓
梁志文	威靈頓街卅七號B三樓
吳發邦	九龍大角咀必發道廿一號B二樓
李美英	洛克道一一八號二樓
丘通平	干諾道中一三三號四樓
彭錦霞	九龍元洲街三四二號地下
	大道中廿二號地下
林忠芬	九龍福榮街八十六號四樓
李杏洪	九龍青山道三二四號二樓
何志聰	九龍通菜街一號A二樓
明振華	跑馬地成和道四十五號四樓
陳安邦	九龍庇利金街十一號四樓
羅彬	九龍蘇屋村櫻桃樓一一〇六號
翁雪貞	大道西四五八號二樓
黃佩文	西環桃李台八號二樓
林尚輝	上海街四一一號地下
李輝日	石硤尾街一號A深水埗大廈F座七樓
張伯誠	第一街四十一號三樓
吳聰輝	灣仔莊士頓道五號二樓
黃儉明	九龍大角咀櫻桃街九十二號二樓
周滴華	九龍奶路臣街十五號F三樓
楊佩珍	九龍旺角砵蘭街二〇三號六樓
劉笑容	九龍石硤尾D座八十九號三樓
余醞馨	新填地街五七一號三樓
李堅	譚臣道九十六號二樓
鄧培芝	九龍城道一八六號八樓
林鳳萍	亞皆老街十九號三樓
翁仲能	北角建華街十六號A車房
李萍	汝州街七號地下
俞驛	登龍里十二號
林韻楣	亞皆老街十九號三樓
李堅	彌敦道六三六號二樓
黃耀斌	萬宜大廈永興街
陳錦鑫	九龍關街一九九號地下
陳德鴻	關街一九號地下
繆南香	牛頭角佐敦谷大廈H座四〇七號
古愛玲	深水埗九龍道一號五樓
韓婉樞	必列啫士街九號二樓
姚容嬌	東頭村D六大六號
劉惠玲	山道四十二號三樓
馮文錦	北角渣華道一一九號中座
丘天喜	李鄭屋村K座六樓二三七號
林德秀	必列啫士街九號二樓
翁志強	建築街十六號A車房
朱文本	英皇道三七七號
邵錦萍	馬頭圍道三六六號閣樓
梁煥咏	石水渠街七一號三樓
劉唐堂	干諾道西廿二號三樓
方金生	台灣彰化市壽生里三仙巷三號
朱德	四方街四一號地窖
馮國亮	威靈頓街卅二號
黎家龍	上海街五一一號四樓
繼良	石硤尾村玉石山路一號A
黃杏莊	上海街六六四號三樓
張小明	尖沙咀棉登徑卅號三樓
梁瑞琦	馬頭圍道三六六號閣樓
夏之樂	甘肅街六號三樓
王偉康	九龍城道四五號三樓
黃光強	德輔道西四〇四號六樓
范丕	禮頓道一一一號地下
陳仔	德輔道中一〇六號二樓
呂在明	環興街十五號五樓
陳秀貞	青山道二三九號三樓
希運	紅磡環福街廿號八樓
王愛華	上海街五一一號四樓
馮文	四源里十七號閣樓
黎天光	香港大學化學室
譚亨利	東街廿六號地下
鄭瑞鴻	晉義街十號三樓
梁培錦	竹園區XX座三七五號
戴展鴻	豐東街三號四樓
戴英冲	藍塘道三十九號車房
羅乃	蘇屋村櫻桃樓二〇六號
梁婉娟	加路連山道十五號九樓
尹維生	伊利近街四五號二樓
楊丕	青山道三七六號三樓
楊青	青山道三七六號三樓
楊秋萍	砵蘭街二〇三號六樓
伍銘照	窩打老道七四號三樓
郭文莊	旺角道錫街六號地下
李國屏	軒尼詩道五二三號四樓
梁文志	蘇屋村綠柳樓四〇八號
陳合清	台北市金華街一〇二巷六號
趙瑞容	石塘咀山道二十號二樓
馮翠嫺	渣華道一一九號中座四樓四一四號
林細妹	亞皆老街十九號三樓
林忠	東頭村D四三五號
蘇耀平	九龍青山道三二四號二樓
李昭輝	香旺碼頭
鄭文	曼谷天外天街一五三號
郭文懿	鴨街六三號
關佩玲	筲箕灣道福仁大廈十二樓一七五號
梁浩浩	跑馬地山村道六號三樓前座
鄧琛	登龍里十二號
勞耀民	和安里五號四樓
陳炳藻	聯裕村道六九號四樓
蔡漢如	洛克道五二二號
吳萊珍	上海街五一一號四樓
賴錦江	中環閣桂坊五號四樓
楊翠珍	砵蘭街二〇三號六樓
黃芳	亞畢諾道十八號三樓
林象	東頭村D四三五
陳奕蓉	亞皆老街一〇八號
陳文郁	跑馬地山村道五六號
趙智仁	德輔道西四五號二樓
劉兆洪	深水埗汝洲街九七號二樓
黎明耀	薄扶林道七號
李桂	亞畢諾道一八號三樓
林光	東園齋宗
利國良	西灣河街六〇號
邱明楷	新填地街五八六號
凌才有	洛克道一三六號
梁智榮	順寧道二號地下六號房
李惠興	龍尚道霜話大廈
郭鶴鳴	越南巴川省永利郡雄王街三四號金城茶室
郭鵬祥	全右
彭潔蕊	譚公道七七號三樓
俞淑媚	登龍里十二號
梁桂	蘇屋村彩雀樓二〇八號
黃日昆	乍畏街一〇〇號三樓
溫銳其	威利麻街五號A二樓
陳小妹	跑馬地箕璉大廈七十四號
李士毅	深水埗通州街一六四號四樓
歐玉儀	跑馬地箕璉大廈七十四號
朱三	全右
何淑妙	又一村海棠路三八號
吳鳳閣	澳門青洲尾別墅十八號
王綺玲	北角渣華街四五號五樓
彭強	德付道中一〇六號二樓
彭安	全右
李清蓮	長洲中興後街全號B二樓
林燕萍	馬士道一一號三樓
黎家鳳	上海街五一一號四樓
劉夢月	中環發興街十一號
文靜儀	馬士道十一號三樓
何小姐	英皇道五七號
黃大妹	全右
黃中妹	全右
李暉	士丹利街二三號
李旦利	干諾道中五八號四樓
黃小妹	英皇道五七號
歐小姐	全右
歐玉貞	全右
陳小姐	全右
郭小姐	全右
丁鴻富	泰國天外天街九一號
梅蓓薰	馬士道一一號三樓
LWF	統一碼頭
鄭小姐	英皇道五七號地下
黃小姐	全右
何志聰	通菜街一號A二樓
蔡小芬	馬頭圍道三六號
陳六	路克道三七三號二樓
李小姐	英皇道五七號
毛發德	荷里活道九一號
黃笑開	結志街一號二樓
徐永光	日街八號
文良	九龍順寧道五一一號
鄭總	基隆街三〇六號五樓
廖錫芸	美國密執安州底特律城南京旅店
曹景雲	台灣北投郵箱七七八三號
洪銘棠	上海街一四五號
梁智堅	德付道西二六四號三樓
尹本	荷里活道九一號
甘嘉倩	荷里活道一四五號二樓
魏容	東頭村四三五號D
何淑卿	鴨寮街六九號三樓
李佩珊	干諾道一三三號四樓
DD李	大道中一九六號三樓
胡新生	洗衣街三七號四樓
莊潤坤	上環兆街三號三樓
王鎮華	七姊妹道二七號四樓
溫茂昌	銅鑼灣邸頓道十號二樓
麥爾倫	砵甸乍街八號二樓
林志鈴	旺角道八E四樓
馮啓劍	旺角通菜街一A二樓
馮嫣鈴	旺角通菜街一A二樓
鄭光	差館里十二號四樓
俞瑛	差館里十二號四樓
譚婉梅	必列啫士街九號二樓
麥笑雯	砵甸乍街八號二樓
陳環絢	跑馬地山村道五六號
何乃啓	筲箕灣成安街一一號二樓
何合	開麟街三六號
林淑麗	東頭徙置區D四三四號
林炳	香港德輔道中五五號
黃珠好	調景嶺村慕德中學
李瑞萍	西洋菜街一六八號地下
馮啓鑑	通菜街一號A二樓
金劍鋒	加拿芬道五一號地下中源公司
俞鬶	差館里十二號
陳聰樞	山村道五六號
呂奕才	彌敦道七三二號地下
李燊	士丹利街廿二號

（未完，以下轉入第四頁）

非非怪論

小販管理隊員每人發枝槍論

夏灣月

今日一早打開報紙睇吓，張張都係咁大個字，刊登胡百富議員抨擊小販管理之談話，但話聽見有人向小販恐嚇××咁講，寔嘆！兜鍾太突！胡先生此言，搞到小販管理隊更加變成千夫所指，何以各家報館之老編，與小販管理隊有過唔夫？用咁大個字刊登佢地有犯嫌疑之消息，又話佢地濫用職權，沒收貨物，唔通個位老編，都與街市攤販係老友乎？老夏諗落，知道唔係，大概因爲人人都注意小販管理隊與街市攤販糾紛之事，報紙有責任向讀者報導消息，既係人人急於知道之消息，各位老編，自然要用頭號字刊出來嘅。

綜觀全香港之報紙，對小販管理隊，似乎都有彈有讚，輿論可以反映人民意見，咁即係有乜人對小販管理隊有好感矣。

以前，小販被警察管理者，一聲「出大車」，小販雞飛狗走，但未聞有人提議取消警察。稅局係向商人收稅者，但未聞有人提議取消稅局，但現在則好多人提議取消小販管理隊，原因何在？不解自明。

不過，政府當局，對小販管理隊期望甚殷，未必有人話唔好就將該隊撤銷，試問小販管理隊之隊員，由二百七十五名，加到七百餘人，便知對該隊之重視。既然重視，老夏就主張由今日起，每個小販管理隊員，每人配短槍一枝，作爲防身之用。

因爲街市之升斗小民，認爲小販管理隊不應存在，而政府又認爲有佢地唔得，於是，管理隊攤販拉人，攤販總係被控告，雙方之惡感，越積越深，到時，合作兩個字實講唔到矣，講唔定好似仇人見面一樣，中央街市之賣魚佬，賣豬肉佬，個個都有刀者也，唔係彈弓刀，而係切肉刀，兇補刀，用之於肉檔魚檔，則係謀生工具，舉刀大喝「豈不有掉命之虞！」則易成兇器矣！爲小販管理隊之安全計，老夏認爲應該每人配以短槍一枝，寧佢地有乜依郁，唔止捻住條竹，可以捻住條槍，衛嚇住也。

本來，警察佩槍，亦唔係用來對付小販者，係用來保護市民之安全，遇有強徒打劫之類，拔枝槍出來用吓者，小販管理隊，並無責任捉賊，祇係負責與小販接觸，照計連藤鞭都唔使帶，但係爲形勢所迫，搞到要配槍，則係好有癮之事也，將來寫香港政歷史之人，寫到呢處，都唔知點落筆。不過，照目前情形，有槍又唔安全，日前在中環街市，灣仔街市，小販管理隊與攤販衝突，都要勞動警察大隊來援，如果佢地個個有槍，搞掂晒矣，唔使勞動警察也。

老爺飛機仍派用場

·洛山·

現在是噴射機的時代，但是有不少老爺飛機，雖然是第一次大戰時代的款式，到今天仍派用場，而且還有相當身價。這現象是相當奇妙的。

那些戰時剩餘的飛機，雖然有數以千架之多，而戰後退役的飛行員又復不可勝計，於是便有些新興的航空公司，開始作各種試辦性的業務。有人舉辦一種空郵服務公司，也有人利用飛機到各小城市去，作空中馬戲班的驚險表演。他們所用的飛機，多數是由一兩人主持，希望在航空業的新世界中爭一席位的小公司設計和製造的。其中有些已發展爲龐大的航空製造廠，如杜格拉斯製造廠便是；但是也有一些已經陳跡。

這些飛機製造廠所製造的飛機，有雙翼的，單翼的，木和帆布製成的，光滑的金屬製成的，波紋馬口鐵製成的，單引擎，雙引擎或三個引擎的，尾部或頭部有推進器的，骨架上有四個平翔的和一些水上用的飛機。

一九二〇年到一九三〇年之間，航空的技術突飛猛進，此類飛機已經落伍，而且似乎已經沒有用途。殊不知到了今天，世界各處仍有一萬架此類舊式的飛機，被人採用。它的用途，多數是用作運輸，散播植籽或殺蟲劑，拖曳滑翔機，或作其他不尋常游耍的用途。有很多此類老爺飛機，現時的價錢還貴過新製成的時候。

在美國俄亥俄州克里夫蘭港，有一家名爲「空中旅遊」的小規模航空公司，用兩架一九二八年的福特型機，經常運送旅客到伊里湖的群島上去。這家公司自一九三七年以來即採用福特型的獨式飛機，至今仍未有失事的事件發生。

在美國的西部和南部等處，有不少農場是用此等飛機來噴射殺蟲劑。其次，有不少遊蕩於附近的小機場裏，有人用些廿多年前的舊式飛機，以數元的代價，載客到空中遊覽。此外，現時還有些飛行馬戲班，較了小型和大膽的演員，在那天空作大膽的表演。

有一家老爺飛機的航空公司經理說：老爺飛機載貨多而可靠，可以在水上飛行，又可以在數百呎濶的小田野裏降落。其次，人們也喜歡乘搭它。約有四分之三的搭客，都喜歡乘坐他們的舊型的福式飛機。

現在八架福特三馬達型的舊式飛機，在美國國內使用，其中有一架是用來在蒙丹那撲滅森林的火災的。初次在一九三三年芝加哥世界博覽會使用的波音二四七型機，現時仍被用作運輸用途。這就是第一種雙引擎單翼機。此外，在美國還有很多種式的飛機，現時仍被用作各種商業用途的。美國之所以仍有那麼多舊式的飛機，當然與那些愛好收藏舊式飛機的收藏家有關。伊奧華州由卜比泰所創立的古老飛機協會，會員即接近五千人，由此可見美國人愛好收藏古老飛機之一斑。

一如搜藏其他的東西一樣，搜藏這些古老的飛機也有利可圖的。比方，一九三〇年值三千八百美元的大湖型雙翼機，現在值五、六千元之間。一架現時仍然狀況良好的珍尼型機，可值一萬元。一九三六年售十一萬元，到一九四〇年間跌了，戰時剩餘物資，身價跌到一千四百元的DC三型機，現在加以修理完善之後，竟能值廿五萬元的高價呢！

一九一七年的珍尼型機

一九三〇年的大湖型機

一九三六年的DC三型機

香港偶拾

·德叔·

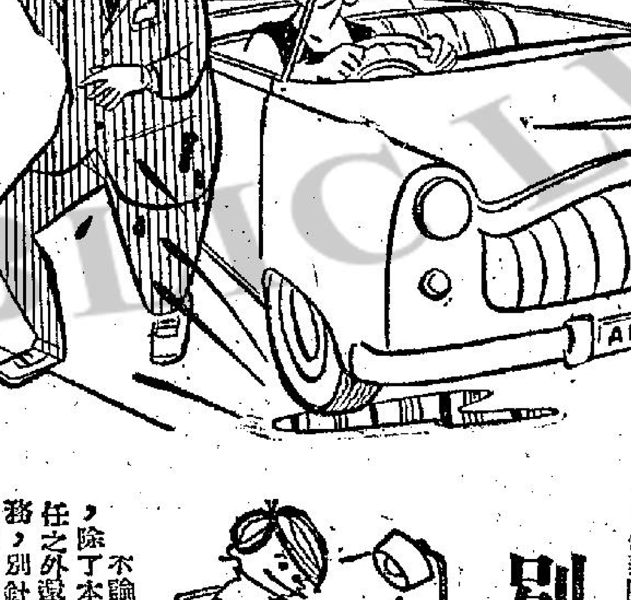

欲「罵」不能

朝鮮王李垠

·江樓·

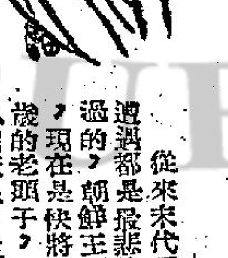

從來末代君王遭遇都是最悲慘不過的，朝鮮王李垠，現在是快將七十歲的老頭子，長年臥病床上，生活貧困，正朝夕期待着韓國政府頒發回國証件，末路王孫，晚景淒涼，令人十分同情，而現他的一生充滿傳奇性呢。

李垠十二歲時，被日本野心政治家伊藤博文欺騙，對他母后嚴妃說，帶到日本讀書，事實上伊藤就是將他做「人質」，向朝鮮李太王作討價還價本錢，李垠到日本不久，父王逝世，日韓合併後，嚴妃曾屢次向寺內正毅統監要求，准許兒子返國，迨伊藤博文哈爾濱被刺後，日本更緊緊地軟禁着這個「人質」。

日本政客表面上爲討好韓人，特由皇族梨本宮教養他，後來再將宮主方子嫁給他。本來李垠王太子時代，已由父王作主，與閔氏訂婚，後因日本政客玩弄手法，既與皇族女子結婚，同時送進皇城居住，要他遵從日本「皇室典範」，雖然他極鍾情於閔氏女，也無可奈何，同時朝鮮王室習慣，只許訂婚一次，閔氏女既不能改嫁，唯有過着守生寡的獨身生活，現已是白髮斑斑老太婆，仍居漢城。

日本人對李王朝採用懷柔手法，由朝鮮總督府管制李王朝全部財產，但卻大量撥給他爲生活費，另一方面，送入士官學校，畢業後派軍中服務，「二·二六事件」時，右翼少壯軍人發動政變，李垠任宇都宮師團長，負責鎮壓叛軍。當時的生活是當豪華，夫婦倆僱用幾個下女，復隨員本元帥宮大力栽培，晉陞陸軍中將。

日本敗戰後，李垠變成了國際孤兒，祖國之全部財產被沒收，由於協助日軍關係，雖想以平民身份回漢城，又遭拒絕，日本皇族已被盟軍總部指令，降格爲平民，李垠當然不能例外，只好將赤坂官邸出售維持生活，最後大磯別墅「滄浪閣」及那須別墅也賣掉，最後覺坐食不是辦法，最後跟着日本一些小資本，夫婦倆在池袋車站附近開一間小茶室，收入勉強還可糊口，居住下等公寓小房子。

李垠早已歸化日本，韓國獨立後，曾向李承晚政府請求回國，但遭拒絕，張勉政權以李爲統治朝鮮五百年李王朝最後之王太子，批准其要求，後因發生軍事政變，而李氏本人患腦病，不能行動，最近韓國「國家再建最高會議」主席朴正熙，聞知李垠臥病甚困，情殊可憫，特由韓國駐日代表團派員前往慰問，并予以生活費，俟病狀稍好轉，即准他回漢城居住。

李垠之兒子李玖，現於紐約爲建築工程師，希望他夫婦赴美居住，日本爲他第二故鄉，但最後李王仍決定回國終其天年，因漢城有歷代君王陵墓，其兄嫂尹大妃現仍活潑，親戚衆多，而況漢城故宮是他出身地呢。

別針兼顧裝飾與實用

黃鳳

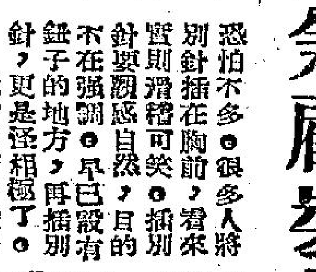

不論那一種飾物，除了本身的裝飾任務之外，還有實用的任務，別針亦無例外，亦兼備裝飾和實用兩種價值。所以，妳插別針的時候一方面要物盡其美，同時又要使用得法。使用不得法的話，別針像是失策似的，多餘似的，大大失去了插別針的意義。

然則什麼算是別針的實用任務呢？這得從別針的起源說起，別針係由扣針演變得來的。古代羅馬女性愛用別針從事扣緊披上肩上的圍巾。由此看來，別針既然含有扣針的任務，所以插別針的時候，所選的位置以能產生扣閉作用爲好，就算並非眞個要扣閉什麼東西才對。

請妳隨便將別針插在胸前或領上對鏡照照，妳看，別針多麼沒生氣啊。讓我們介紹一些適合插別針的位置給妳罷。

穿淺V字領門的恤衫的時候，將別針插在V字尖端近襟頂的位置，發揮扣閉觀感，是聰明的插法。這一點，懂得的女士們恐怕不多。很多人將別針插在胸前，看來實則滑稽可笑。插別針要顯得自然，目的不在強調。早已設有鈕子的地方，再插別針，更是怪相極了。

妳常常將別針插在領面不上不下的位置嗎？請妳將別針向下搬家，改插在領面邊緣附近吧。光是這樣，過去沉沉欲睡似的別針頓然改然，看得生氣洋溢。插別針，位置適當最要緊，質品名貴與否還在其次。

採用喉鈕或者釘喉鈕的衣服，多做要在襟頭安設一粒假鈕，以期減輕寂寞的感覺。在這樣的情況之下，妳試拿別針替代假鈕，妳定必爲妳的美感而詫異的。

妳的衣服，如果前身肩胛稍下的位置有一條駁接線，妳得珍惜這個好機會，就將別針插在這條駁接線之上，同時讓這個部位呈現輕微的縫紋吧。這縫紋，本來只嵌玻璃的別針看得像鑽石般美麗，眞是不可思議。

要在高領的衛生衣之下圍頸巾的時候，無論妳對着鏡子怎樣小心處理也好，不多時妳的頸巾一定走了樣子的。這裏，妳將別針插在領口之一邊，穿過頸巾的疊口，加以扣閉，使頸巾維持穩定，一則美觀，二則頸巾的形狀不會走樣，何樂不爲呢？

披頭巾的時候情況跟上述很類似，包好之後，不多時頭巾便告鬆弛，也得利用別針加以穩定。但得注意，插的位置只宜選在面孔的一旁爲之，如果插在下顎之下的中央位置，那就看得寥氣了。

穿反領衫裙裝的時候，妳在無領恤衫的領門中央最高之處，用別針插上一條女士手帕，讓手帕披在外套外邊，本來款式普通的衫裙裝頓然看得遠貴，這也是一種別針的巧妙處理。

雅雲與梅花酒

道南

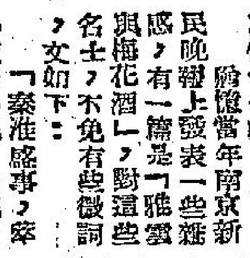

今天台北酒家之有女侍，亦猶之十多年前南京的酒家有女侍一般，酒綠燈紅，笙歌盈耳，點綴了秦淮河的風光，也增加了夫子廟的浪漫氣氛。

當時，大集成的「梅花酒」，更是艷名遠播。它與「馬祥興」一般享有盛譽，「馬祥興」有一個名菜「美人肝」，大集成則有一位活美人——女招待雅雲。而雅雲和梅花酒都是經過當時[illegible]達官顯宦和嚴麗野、汪旭初等名士品題才聲價十倍的。

翁懷當年南京新民晚報上發表一些雜感，有一篇是「雅雲與梅花酒」，對這些名士，不免有些微詞，文如下：

「秦淮盛事，率於板橋一記，桃花扇諸說部，又從而刻劃游揚之，遂乃獨香千古。愚謂是乃文人誇張技倆，未必眞切事情，否則晚明至近且數百年，胡乃如所稱李香君顧橫波者，找人其事，渺然不可復得。或謂非國家之盛，秦淮獨盛於晚明，足爲殷鑒。或又謂物質文明愈進步，斯精神生活愈頹廢，以色笑爲商品，且今日者，遍湘君與寢耶！其或然歟？乃今者大集成酒家獨以有雅雲與梅花酒故，名躁秦淮。雅雲年可十八九，望之如不勝衣，而齊飲；疑其頗爲酒傷也。其所主廳事，臨河而面城，爲秦淮勝處；宜主人之以昇雅雲也。而其人其酒自經題要品題，諸名士爲踵事增華，大集成三樓，爲騷名士所尊，文酒高會無虛日，往來皆名士，四壁題記，皆名士，主人復感嘆：筆墨名雖何名士——，秦淮其復興矣乎！……」

這則雜誌面「秦淮之濫即非國家之騷」云云，當時只不過誇張的感嘆，不料今日看來，竟是不幸而言中。

茶餘酒後譚

求子記

·艾文·

小吳夫婦倆結婚六年，還不曾有過孩子，吳太太因此想盡辦法，希望能夠趕快生下一個孩子。

她聽到鄰居張大嫂說，郊區某處有一塊「多男石」，如果夫婦倆一同到那塊石上坐過，三個月內必定懷孕；於是她便強要小吳和她一起去坐「多男石」。

那是一處地僻人稀的郊區，當小吳夫婦倆將近到達的時候，突然從山邊竄出兩條大漢，手上都拿着明晃晃的尖刀，向小吳夫婦倆截劫，隨身財物被搜光固不必說，但小吳眼看其中一名大漢向吳太太渾身摸索，連褲頭也都搜過，他氣得幾乎發昏，可是，在尖刀威脅下，卻也不敢動彈。

強盜們飽掠之後，一溜烟地逃得無影無蹤，不知去向。

小吳夫婦倆驚魂稍定，已無心去求子，趕前去警署報案，他們身上連搭車的錢都被搜光了，祇得慢慢步行，小吳越想越氣，便向太太抱怨道：「都是你要來求子，才會有這樣的損失，幸而那兩個傢伙目的祇在錢，假如他們進一步要替妳製造孩子，那就糟了！」

戀愛期中人的感覺最敏

·國之·

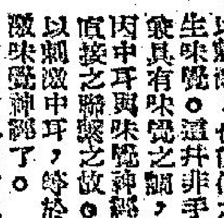

據科學實驗報導：一個人在戀愛的時候，感覺是會特別敏銳的。例如假若閣下與「拖友」在光度僅及一瓦時的電影院中烟烟細語，相偎相依之際，未提防電燈猝然亮了起來。這時即使增加之光度微至〇·〇一瓦特之微，你也能馬上意識到這光度變化而直覺地迅速離開你的伴侶。而這樣敏銳之感覺力，對百分之一的光綫變化也能分辨的本領，你在平常的時候，即使電力再大些你也感覺不到。

因爲人類的感覺限度，是隨空間時間而在調整變動的。上述影院之對光的感覺力時做，除了本身視力之外，還要加上腦中的視覺中樞活動在內。

所以，人對於聲音的感覺亦不單限於耳朵，例如向一個重聽的患者之中耳加以刺激，也能使之發生味覺。這并非耳部具有味覺之器，只因中耳與味覺神經有直接之聯繫之故。所以刺激中耳，等於刺激味覺神經了。

日前來自倫敦之電訊：一位軍醫官發現牙齒亦有聽覺，可代耳朵失聽之職，而此種理論，甚多牙時代即加以應用。所以，眼睛對於光的感覺，也並不單限於光綫的刺激。電力與其他刺激，也會使眼睛發生光的感覺。而一個人在戀愛期中，除了本身之感覺力外，加上腦中樞神經，所以感覺力也就特別敏銳了。

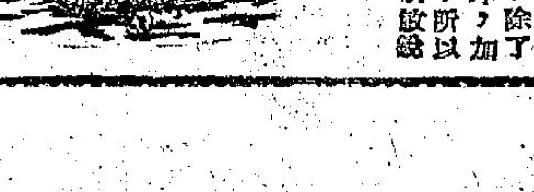

古屋秘密

·槐遠·

有人說明麗不正經，有意與王文勾結。

可是，對於這一點，明麗也是有口難言，原因是她是爲了錢，才決定留在家中的啊。

結果，在最初的那一段日子裏，明麗是毫不理會外面的人怎樣說她，總之，她是留在家裏面監視王文發掘藏在裏面的東西。

由於他們所說的地方是在近郊，因此，他們的一舉一動，便不免會被外間的人加以誇大。於是不久之後，人們除了流言外，更貼出一些紅條子，說他們兩人在房中做不正經的事情。

結果明麗見了這些條子後，她氣得滿面淚痕說：「阿王，你聽你現在是完全累死了我。」

「我沒有做甚麼對不起你的事情，」王文說。

「當然你沒有做甚麼對不起我的事情，」明麗說。「可是，外面那些條子，卻硬說我和你有了曖昧的關係，你看這是多麼冤枉，我們沒有吃到羊肉，卻惹了一身膻。」

「唉呀，我道是甚麼事情。」王文說。「既然你覺得被人家這麼說，有點不舒服了，那麼，我們就索性吃上一些羊肉，那不就甚麼問題也沒有了嗎。」

「可是，這樣你將佔盡了便宜，」明麗說。

「笑話，」王文說，「在這件事情上是各取所需，誰也不會佔盡便宜的。」

說到這裏，王文立刻將明麗摟在懷裏，將她狂吻，一方面也是因爲明麗死了丈夫之後，本身也有這種需要，於是，兩個人便眞的打破了男女間的藩籬。

從此以後，他們是眞的成爲夫婦了，而且，也是共同去找尋那筆藏金了。

可是，不論他們怎樣找，找來找去，卻就是無法找得出來。而且眼見得一座大好的房子，就要被他們挖倒了。

「你該不會弄錯吧。」明麗問他。

「不會的，」王文回答。

「還有，你的姑母會不會是向你來開一個玩笑呢？」明麗再問他。

「絕對不會的。」王文回答，「而且，我的姑母一向是個非常認真的人，又那裏會開玩笑呢。」

之後，他們兩個人繼續挖掘，可是挖來挖去，卻還是一點頭緒也沒有。

最後，房子被他們挖倒了，在初時，仍然沒有甚麼發現，可是再一追尋，便在倒塌的牆中，發現了一些過去的藏款，不過，那筆錢的數目，也是剛剛夠造好這座房子。

（下）

今日提要：承芳澤意態難描　訪香閨春風無限

（一三一）

四五：無獨有偶

周揚既完之後，手下答道：「遣完……遍，我們得先行部署一下才是。」周揚先吩咐幾個手下，乘着兩雙小……

十八、黃山大會

「三擊蠻擊，松樺外形無損，實質成粉，……

長衛南！「南宗隋道」……委實驅狂傲，認爲「帝踪四友」等，不……

白元章這一取由淺且，不由引得蠻老漁人，孤雲道長，熊大年，翻秋水，甚至覺癡神尼，均顯目好笑起來，因雙方相距……

讀者注意！

今日提要：承芳澤意態難描　訪香閨春風無限　（一三一）

上文簡述　上文講到王三明與常國幹，在李威埒地下屋，與月春三少女吃酒，三女子雅謔嫵媚，是夜常王同榻，三女子賣身於外間。常國幹勸王成家，王云家國有難，不願有家。次日兩個出地下，往湘湘迎之館。湘湘以自傷情懷於二人，幾將散，忽有人近前相問。

金鼎閣河

新提刀人著　鳳子插圖

第三回：白髮紅顏成伉儷　帝子王孫走江湖

那是近常國幹面前的人，一望就知道是個吃戲飯的男人，而且是跟包的一類。常國幹問他道：你是何人，問姓常的做什麼。那人屈膝請安道：小人是喜老板的跟包老王，姑娘說兩位大爺連日多捧，沒有上門叩頭，今天戲散的早，特備薄酒，求兩位爺賞光。姑娘這就回去，爺請光降，我們住在天樂合客棧。王三明聽了覺得突兀，可是常國幹已經應允，點頭道：好，我知道天樂合，原來你們住那樣潤的地方。那老王陪笑道：是這個主人出錢，我們那住得起。求爺賞光，休叫姑娘久等。說完又恭恭敬敬請了個安，然後辭去。常國幹見台上喜湘湘已經演到最後，進後台時，場子上大家拍手。便向了王三明下樓，在街上走時，王三明埋怨道：在這裡看看戲，倒無所謂，正式到她家去，似乎不大好。王三明是個正派王子，當然這樣說，常國幹卻是一個風流武俠，聽了這話，笑道：人要無可無不可，才有樂趣。到處都能讀書，到她家去并不一定為了玩，也是去讀一本好書。王三明道：怎見得去她家，就是讀書。常國幹道：四書五經才是書，史漢書也是書，那書也太少了。這世界上到處皆有學問，凡我們不知道的事，都算作學問，也就都是一本書。兩個說着，常國幹帶了王三明，已來到了一座大公館的八字大紅門外，只見一塊大金字匾，三個大大的嚴嵩寫的金字天樂合。這大門之內是一座小花園，甬道通到二門，才是客棧的正門。二門裡有幾齋的夥計過來招呼。唱戲的喜老板請的客，爺們請進，就在這裡住。便一直帶二人進到裡頭很靜的一所小園子，山石點綴皆全。王三明先讚道：好地方，這樣精緻的地方，是最講究的。常國幹道：爺少見，外頭小國，做了客棧，才用這樣好公館。這是湖北一個縣的外商的房子，典給他手下的人來開客棧的。夥計在一座軒堂前，向裡頭叫道：喜老板，有客來。台階上門簾響處，有個婦人忙着迎出來，口中應道：有請。那婦人有三十五六歲，穿得整齊，還戴了金器，皮膚白的面皮，手韻有八九分，一望便知她是喜湘湘的母親，笑着迎接道，湘湘是我的小女，兩位爺肯賞光，快請進，快請進。二人隨之進入，只見擺設富麗，披麻綢架，盆景梅花，無不齊全。那婦人笑道：請坐，請坐，孩子這就回了，兩位爺不是從戲樓來麼。常國幹道：我們先走了一步，她已經卸妝了。婦人忙着親自敬茶，八仙桌上，已備下了菓盒。一個本地半大丫頭，在幫她張羅。王三明留心看湘湘之母，三十多歲，似只看得出二十四五，身材不似婦人，苗條恰到好處。外頭有人在嬌聲叫媽媽，丫頭忙着道：回了，回了。只聽到一陣腳步聲，跟包的先到了，喜湘湘到門口，她娘忙接着，笑嘻嘻道：你快看，兩位爺來了，喜湘湘那樣嬌笑和媚態，自自然然先向王三明請安，然後再對常國幹請安，口裡說道：我真正該打，倒走在後頭了，兩位爺來不會怪奴。兩個忙笑答言，她已經向王三明叫道：王大少，這可不容易，常爺是我這一個月的老客，王大少爺是外來的，這話使常國幹和王三明都怔住了，因為她并沒叫錯二人的姓，而且兩個都詫異，她為什麼先向王三明請安，明明白白常國幹年紀大些。她陪了喝茶。她見二人各懷心事，卻一點也不留心，坐在二人中間的下首，房中銅爐炭火通紅，她由外頭進來，不一會兩頰就紅了，更像一朵紅牡丹。那絲陽的凝脂滑膩的肌膚，眉目生得之停勻，簡直無法形容，滿面的嬌媚，親自倒茶，又趁空問道：兩位爺昨天受了驚嚇。常國幹道：反而比昨天甜些，低了一個字的調，唉，越發甜了。王三明這時候已經沒有半分開口了，她娘又張羅了房中菜，只餘酒食，去了外頭，去了外頭，他們三個本來是主人，幾個若不是常本來主人，那樣人家不一定要怎樣對付我呢。這有湖的孩子幾，家母親手做了幾樣菜，都是我們家鄉口味，孝敬兩位爺。正是：

翠柳啼鸝詞令膩雅

晚鐘

幻影

十二

世界上可愛的人還多着，比如，我就看清楚了這一點，所以願意把生命獻與那些受苦的病人。」

我無力地笑笑，我知道她誤會了我的意思，不過我不願意去更正，因為突然間有一個思想湧上了心頭。

「從來，我都沒有想過愛情的問題，同時也并不希望得到它，但如今經那護士說起，我就想到了一件事！

「多一點休息吧！」那姑娘見我沒有反應，「記着，愛情不是妳的生命的全部，它在妳的生命當中只佔有一個很微小的位置，妳是不需要為它賠上生命的！」

說罷，她悻悻然走了！我的心有點好笑，我想，她一定是一個愛情的受難者；在她往昔的生命裡，一定嚐到了戀愛的甜味，也嚐夠了戀愛的苦味。

「是的，」我呢喃着，「這並不是愛情在作祟，這只是因為了它，因為我和小雯之間發生了裂痕！」

我明白一切了！小雯是暗戀着君碧的！這孩子十多歲就希望得到了愛情的滋潤，只可惜她走錯了路吧！

也許，是君碧進了她的學校，教她們女孩子中都對君碧發生好感嗎？只是君碧太嚴肅了，使她們一切的想像成空，而小雯因為要在同學面前誇耀，要她的地位在她們心目中提高？爺爺君碧請同來，唯一的原因，就是她底目的，因此不惜千方百計要去達到她底目的，因好勝。

後來，她果真愛上了了！可能在長久以前對寫信不，以前對寫寄不……上她了！于是，她不惜以我為後盾，要汪老爺死後，她才孑然一身，身心都沒有寄托，因此，君碧就取代了汪老爺的地位，成為了她心中的安慰，成為了她所需要依附的對象！也造成了她為這事而震憤的原因。

「啊！可憐的小雯，為什麼妳不早向我提出呢？妳應該知道，我受的苦可憐了痛。他這樣早就來看我的病。他是一個多可以要妳歡喜，只要妳高興，我多受一些痛苦了！「不過只能在許下諾言：「只小身上，再承受多一份的痛苦，我的不如今才被我發覺，還是一樁會要得的！何況君碧雖然是我敬愛的人，但是，在我的心目中，妳的地位比他更為重要，我一定要成全妳的！」

想了，我又一陣暈眩了！這件事，雖然得見一切也一樣。

「醫生，」我說，「什麼痛苦，難道我的傷了？還是……」

「昨夜謎士小姐去取樂後倒了？」我對了一枝止痛針，……②⑥

不過，除了大腿以外，其他地方不覺得有痛嗎？」

綠骷髏

穆穆著

四五：無獨有偶

周揚說完之後，手下答道：「這荒島，和市區相距不近，四週又是礁石，出海的船舶不會駛近，無水無糧，金明縱然漂到這島裡，也無法生存的。」周揚不斷擺手，表示這是錯誤的。

他說道：「這荒島，二十年前，我幹私梟生涯，曾經到過。島裡有山泉，又有小野獸和野果，是很易生存之地。島上怪石嶙峋，有如魔鬼，當年我曾叫它做魔石島，那些有如魔鬼的怪石，表面雖猙獰可怕，卻極易於藏匿，又為怪石形成了不少巖洞，而且有不少巖洞，曲曲折折，可以相通。二十年前我幹私梟未有給警方緝私人員截獲，便全憑這魔石島了。為了這原故，我們不只要搜索這魔石島，而且搜索時要特別小心，須知金明如果被漂到這魔石島登陸，決不會因無水無糧而死的，反而我們搜索一下子大意，便給金明溜過。」

周揚這番話，金明句句入耳，不禁怔住，暗道：「周揚也叫這荒島做魔石島，但是無獨有偶。不過，對魔石島的認識，我卻比不上周揚，他們的搜索，我更不易對付了。」

那時候，十個手下，見周揚這麼說，都不敢再辭勞苦，因為金明如被溜過，他們的生命財產，也要完結的。那關頭，十個手下便詢問如何搜索。周揚道：「魔石島並不是個小島，搜索又難，非經一日一夜，相信無法搜索個遍，我們得先行部署一下才是。」

周揚先吩咐幾個手下，乘着兩隻小艇，到礁石區域外的船上，運截一批酒肉和手套面罩到來，更運了一批藥物，分發給各手下，說道：「這魔石島，既須要一日一夜才能搜索完畢，我們便不能不携備酒肉作糧食，至於手套、面罩和藥物，更是重要。須知島上怪石縫裡，野草不少，野草叢內，毒蜂和蚊蚋極多，見人便刺，如給那些毒蜂和蚊蚋螫了，不消半天，便會染上惡性瘧疾。當年我們走私吃過了虧，現在得特別提點你們了。」

周揚把各種東西分配與十個手下之後，施令搜索。他們兩人為一組，十人便分成五組，由周揚指揮，從沙灘直入樹林，又由樹林直搜向山上。眼見敵人搜索，金明便不得不想法兒再行躲藏。因為他現在藏身的地方，和敵人距離不遠，估計敵人三四小時之後，必會來到，他非要趁敵人未搜之前找個更隱晦的地方躲藏不可了。

敵人展開搜索而他再找地方躲藏，形跡自然易露；不過，他聽周揚說過，這荒島怪石下的岩洞，不少可以曲折相通，便不再出洞外，周揚所說那攢到洞底之後，果然直往洞裡攢，那洞底的石縫，攢過以後，便無路可容身的石縫攢過，以是無有甬道，但從一條僅可以到另一個石洞去。而那些甬道石洞，都是天然生成，絕無人工痕跡，如非周揚說明，他做夢也不會想到怪石下的情形是會這樣子。⑥⑦

宣華夫人

南宮搏著

白玉環

不久，內侍省裴炎來到仁壽宮。見楊素之後，便走入內宮陪殿。——她已經確知皇帝的死訊了！而且，她以為自己也隨時會死，當裴炎進來時，四名監守她的宮女站起來，「宣華夫人，」一言不發。裴炎在她面前，掏出一隻小巧的金盒，放在她面前：「新皇帝命我來看你。」——「這是新皇賜給你的！」

「宣華夫人！」裴炎站起來，淚水也隨之滴下來。「夫人！夫人是新皇帝的第一位，他必會好好待你的！你放心！」

盒子開了，是一雙白玉環。

「夫人，你現在可明白新皇的意思了？那是表示他對你思愛的深意呀！」

宣華夫人含着眼淚，一句話都說不出來。「新皇說，現在行宮風嘯嘯地，老皇駕崩在此，他不便就來看你！新夫人自己小心着──我派了一個人來侍候夫人！那是一個靠得住的人，夫人需要什麼，告訴他好了！」裴炎說着，轉身向外面招呼，進來一個矮小的宦官：「他叫瑞孤──」，也是宮裡的老人！」

宣華夫人到此時，他要求和蔡夫人相見，裴炎愕然，頓了一頓才說：

「蔡夫人畏罪自盡了！」

「啊！她有什麼罪？要自盡！」宣華夫人驚訝地睜大了眼睛。

於是，裴炎明白他誤會了，笑嘻嘻地說：「你問的是容華夫人吧──宮中有兩位蔡夫人哩！」

「我問的是容華夫人！」宣華夫人愕然回答。

「她此刻在守宗殺，我要她來陪夫人吧！」

半個時辰之後，容華夫人滿身縞素走進來，一見宣華夫人，忽然泣不成聲。

「怎麼啦？你怎麼啦？」宣華夫人扶了她坐下：「你怎麼啦？」容華夫人揩試淚水，愴然接下去：「我以為你已經完了！咦阿姨死了，蔡夫人也死了，還有那個管事的吳才人也死了！我以為你……」

「唉，我的命運也真奇怪──」她咽喉，把那裴炎金盒子推給她：「你看，是裴炎剛才送來給我的」──新皇帝的賞賜！」

容華夫人細看白玉環，忽然想到自己，淚水又流了下來。而此時，獨孤一帶了宮女捧着酒菜進來，在隔室安排，並要那陪侍宣華夫人的四名宮女也暫時退出去。

「又是一段人生了！」宣華夫人慨嘆：「自從江南亡國之後，我們受盡了恥辱！」⑥③

長空箭血

王香琴

九：死亡邊緣

多爾袞深深一笑道：「你不認識我了？我是多爾袞呀！」孔有德吃一驚，瞪大了兩個眼睛，他顯然感覺意外，失聲問道：「你是多爾袞？」多爾袞打了個哈哈道：「對了，就是多爾袞，定南王也記得孫王手下有八個神射手，名八大王的嗎？多爾袞，便是八大王的一個，我射出的流星拐，是滿洲兩族人沒一個及得上的。」孔有德眼睛越大，呆在當地。一會，才說道：「聽說八大王在長江邊城，早已敗亡，為什麼你還在這裡？你來這裡幹嗎？」多爾袞便笑道：「有很多事要告訴你，兄弟們都死了，我卻是漏網的一個，在武夷山幫一幫，我們出生入死，有很多事，你是未知道的。」孔有德萬不料多爾袞忽然歎氣，也不料多爾袞是漢人，幾個同伴被殺死，忙喝左右把他釋放，自己跑下來，左右的武士，都怔了怔，孔有德一連喝了幾聲，心裡高興，孔有德正在解開他一半鐵鍊，偶然回頭一瞥，見多爾袞臉上有特殊的喜氣，心裡一驚，忙跳開兩步，幾個武士上前一砲，多爾袞手上的鐵索，還未解開，要抓孔有德，卻沒可能。孔有德退後了幾步，呆呆的望着多爾袞，這時南進的清兵，和幾枝降軍聯合，一部還在漂度，和鄭成功決鬥，有幾路從五嶺南侵，情形十分混亂，大王的消息，孔有德是不知道的，但多爾袞這一次來的目的，是在行刺，和百變神狐一樣，怎可以承認他是多爾袞呢，想了想，問道：「你也見過百變神狐嗎？」多爾袞道：「那個不是，救他去的還不是宋清風，和他同來的小女子，是漢奸鳳谷，可惜我們那一步，要不，一枝箭便把他射死。」孔有德又是一喜，多爾袞自問在這情形下，萬無生理，說道：「把一把弓給我，我會表現出我是多爾袞。」

孔有德也狡猾，叫人把他的鐵鍊銷着，雙手放開，笑道：「多爾袞，我要看你的妙技。」孔有德叫兩個武士，把他架出營外，又把他腳上的鐵鍊，鎖在一片大石上，令他逃也逃不去，才教兩個武士，把一張鐵弓，和一枝箭給他，笑道：「多爾袞，我要看你一枝流星拐，當在北京時，我也曾見你表演過妙技了」，偷看孔有德，孔有德假裝拾弓弦，他躲在幾個武士後邊，恐那幾個武士擋護，怎樣放箭，多爾袞說一聲好，接過弓矢，望着那幾個武士道：「再拿兩枝箭來！」話才說出，「一聲，」一枝箭早已射進月色的天空上，隨手接過武士第二枝箭，又射上空中，兩枝箭在天空相遇，多爾袞又發出第三枝箭，在兩枝箭的中間一穿，三枝箭在天空裡相撞，像一朵花散開，正是名重一時的流星拐，孔有德不由得喝聲好，孔有德又喊道：「放了他，放了他。」⑩⑩⑦

西線有戰事

皮治巴爾作·林荷芩譯

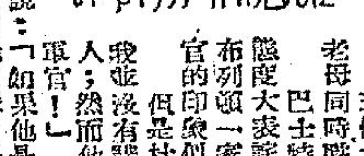

廿八：一個敵方的軍官

談到這裡，三枚炮彈落地掉落在鄰近的灌木叢裡。所有坐在農場上的平民們全部低下頭，雙手掩住後腦。灌木叢登時冒出濃烟，彈片與樹葉到處亂飛。當煙塵消失時，小亨利又出現了，他仍在咀嚼芹菜，神態非常安詳，看樣子，彷彿在欣賞爆炸後的情形。這一次，大家都沒有注意到他。

× × ×

占姆問：「你認為他們會不會揀選這裡作戰？」

「不──那不過是掉落幾枚炮彈而已。」巴士特說。

平民們已鬆了一口氣，抬頭望天，天上無雲，陽光作金黃色，射下來，猶如一襲巨大的探照燈，現實消光芒，戰爭。

巴士特開始觀察那些平民們作一番仔細的打量：身披黑袍的村長，杜巴利的尖酸，中古型的布列頓以及那六個女性。巴黎女人的半度與農黑的克拉茜恰成對比；此外，雜貨店老闆的「壯志未酬」，李諾門的愚蠢的關心……凡此種種，都能使他感到特別的興趣。

這時候，幾個人又開始討論司令官了。有人說司令官是個好人，因為他也去做獨敵；但是，有人稱他為獨敵的人有很多個。

觀種人卻大聲地嚷起來：「他是一個敵方的軍官！」

布列頓說：「不錯，不錯，他是佔領軍的一員，關於這一點，我非常同意你的看法。就名稱上的說，他是一個敵人。但是，對於我們來說，他是誰的敵人？我的三個鬼子都在德國，然而不管你們的看法怎樣，我卻認定他是一個好人！」

五個女孩子與她們的老母同時點頭。

巴士特對於布列頓的態度大表詫異，暗忖：「布列頓一家人對德國司令官的印象似乎還不壞。」但是杜巴利卻說：「我並沒有講司令官是個壞人；然而他是一個敵方的軍官！」

村長說：「如果他是一個敵人的話，我倒從來沒有過這樣的感覺。」

杜巴利說：「他拿着希特勒發給他的制服；而且必須執行希特勒的命令。」

雜貨店老闆很幻然插嘴了：「問題是，法國女人──」

杜巴利說：「我們不久就可以知道英國人對這些事情的看法了。」

於是有一個女人問巴士特：「先生，我們是不是真的要弄到分離去？」⑭⑧

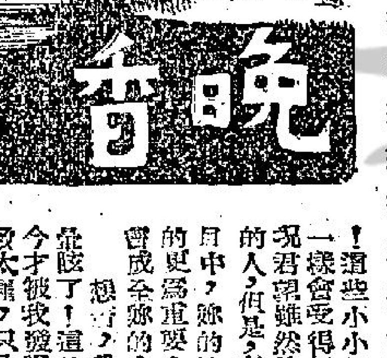

晚香

十八．黃山大會

「三掌輕擊，松樹外形無傷，實質成粉，費道兄「先天罡氣」的陰柔暗勁，確已登峯造極，堪稱武林！但龍兄的陽剛渾元掌力，亦屬超羣絕倫，若依貧道看來，這一場內家氣力之爭，可說是春花秋月，各擅勝場，平平的難分軒輊！」

話音了際，舉袖向當頭一撫，勁風拂處，另一株古松的細小橫枝，突然折斷，正好落在「南荒醒道」費南奇用「先天罡氣」，輕擊三掌的左半片松樹以上，果然那等堅硬的松樹，竟禁不住這小小橫枝的下墜之力，立即化成一堆木屑細粉！

「鐵鼓天尊」雷陵宇，這等話「南荒醒道」費南奇表現松樹成粉的絕技，絲毫未曾取巧，所論也極其公平，白元章心能大年暫同本陣，自己向「南荒醒道」費南奇含笑說道：

「費道長「先天罡氣」，委實高明，與龍大年兄的「混元掌力」，足稱一時瑜亮！如今輪到白元章以「奪命神針」，對敎費道長的「子母毒龍鏢」，我們以相距幾丈為宜，及是否需要劃地限足？請道長訂酌！」

「南荒醒道」費南奇未到黃山以前，委實驕狂自傲，甚至於傳言「葬蹤四友」等，不堪一擊！但如今經過兩度接觸，才知對方不僅不弱，並各有專長，心頭矜氣立平，淡淡一笑答道：

「我們相距五丈，劃地三尺！」

話音方落，全身已宛輕飄飄地往後飄出，在場全是行家，看出他尺寸拿捏得極為準確，約在五丈左右落地，身形微旋，便用足尖在右地上，劃出一道徑約三尺的圓圈，卓立圈內！

白元章也在身後劃了一個三尺圓圈，也用借自與秋水的那方羅巾，裝好龍目，遙向「南荒醒道」費南奇笑道：

「白元章囊內「奪命神針」雖多，但為了公平起見，與道長的「子母毒龍鏢」一般，也用十二之數！」

白元章這一取巾蒙目，不由引得雲老漁人、孤雲道長、龍大年、龍秋水，甚至鶯馴仙子，均暗自好笑起來，因雙方相距五丈，沉沉霧影之中，幾乎互不見人，似乎目光已無用處？

但這「火暗器比賽」，「南荒醒道」費南奇無形中佔了便宜，因為他所用「子母毒龍鏢」，長約五寸，粗如筆管，份量稍沉，要打出五丈距離，並無困難，而白元章的「奪命神針」，既輕且細，宿在五丈左右見功，自需極耗真力！

白元章話完，逕自囊中摸出一把長纔三寸，細如髮絲的「奪命神針」，默默數了十二根在手！

他才把「奪命神針」，取在手內，彷彿「南荒醒道」費南奇業已發動，霧影之中，嘶嘶微響！

精於暗器之人，心思必細，白元章竟於極其低微的「嘶嘶」兩聲以內，聽出對方「子母毒龍鏢」，似是中空，遂揚手飛出五枚「奪命神針」，兩枚分迎對方所發暗器，三枚卻招呼了「南荒醒道」費南奇，口中並高聲喝道：⑩⑤⑦

鐵劍朱痕　諸葛青雲

女俠夜探娘娘廟

章遜酸繪著

⑴⑤娘娘廟逢到廟會，固是熱鬧，燒香拜佛的，湊熱鬧的，趕買賣的小販，甚至好奇的兒童，都集攏了來。白天已經熱鬧，到了晚上，另有一番風光，夜鷲以慢以生的身份，淑儀以買小姐的名義，一起到了娘娘廟。這時剛好八點半鐘，「小崔，你替我拿些錢？」

「快！」一個大漢向夜鷲開口。⑪⑥「笑話，我姓崔的還會少你們一個錢嗎？要少了你們的錢，今天也就不來了。只是昨天忽忙間少蓋了一個公司關章，今天這關章也帶來了。」夜鷲也硬朗的說着，同時掏出一個橡皮圖章來，接着又說：「支票拿來，補上圖章，明天還怕拿不到錢嗎？」她板着臉孔，現出一副大少爺的派頭。

都城仙樂　今第十天映　電懋文藝寫情巨片　尤敏　張揚　王宏　喬莎　歐陽莎菲　朱牧　聯合主演　火中蓮　財道狠當　色騙　律師仗義　惡人惡報　監製鍾啟文　編劇汪榴照　導演王天林

利舞台·樂宮　今四場放映　時間 2:30 5:20 7:30 9:40　聯美巨片根據名著改編傑作　何日君再來　中文字幕

新華·豪華　今天獻映　每天三場　二時半　五時半　九時正　座價：由二元四至四元七　美高梅千萬元金正牌巨片　萬王之王　現彩色偉大場面　中文字幕　清！

娛樂·百老滙　第十一天　「一生」後影活夜居之！　美國夜生活　伊士七彩片中文字幕上！　眞材實料，其味無窮！

麗聲·皇后·皇都·樂聲·大華　今天四場早請　大街　今天週末請早　珠光寶氣　BREAKFAST AT T,FFANY,S　柯德莉夏萍主演　特藝七彩

京華　獨家獻映　越映越旺　昂然進入第四週　花田錯　SHAW SCOPE　片上中文字幕　樂蒂　丁寧　喬莊　張仲文　主演

京華·樂都·東方·百樂門·新世界·麗斯　霸王焚城錄　古魅堡影　THE INNOCENTS　鋼甲大案　花田錯

工商日報　資格夠老　消息快確　言論公道　出紙多張　只賣一毫　銷流普遍　雄視港島　刊登廣告　收效尤高　一紙風行　有目共睹

富士製鉄株式会社最新產品　富士牌　P.F.型 壓札電桿 (PANZERMASTS)　（壓札電桿経済実用具有四大特点）　1. 貯　蔵　方　便　2. 運　送　軽　便　3. 工　作　簡　易　4. 保　養　容　易　富士製鉄株式会社　東京　日本橋　江戸橋　STEELFUJI TOKYO

讀者注意！

本報增設九龍及新界代定本報及收廣告處

本報為便利新界及九龍民衆，特在新界元朗增設代收廣告及代定閱本報處，地址為元朗康莊市場壽富街六號仁愛診所，辦公時間為上午八時至十二時下午二時至六時，同時在九龍設兩代定本報及代收廣告處，一為彌敦道七五六號B地下（即東樂戲院側近太子道口）電話八〇九六五八號，一為油麻地上海街三一九號老寶公司電話為六四三七九號，辦公時間為每日上午十時至下午一時，下午二時至六時。

工商日報同啓

分類廣告　如惠刊本報廣告者請電二一六〇洽

潤舖租售　銅鑼灣加路連山道五號地下租六百五按金三月售六萬五電8239或62934洽

領福慰金　領福慰金　萬茂公寓　平安舞廳　治香港腳　不可告人之疾

工商晚報 馬經

場地關係戰果 郭子猷機會多

文王

今日場地如何？關係大局至巨，若無大變化，熱門馬當不至大失水準，否則難言了。從大勢言，是均衡之局，場場有得鬥，一面倒之熱門，幾難一見，投注者應知機變，過于執極時犯不着也。茲綜合各場形勢，補述如下：

△第一場：金髮靈出，配搭無變。水馬由紅牌生出戰，無水準之可言，正路還馬，當取靈芝草，但此駒要留得恰到好處，來段又要騎得夠狠，始見出色，馬雖保持，能否勝出，要看練仲庭的工夫。除此駒外，幾無一可取，論近況較佳者，有美麗及佐治波治，均可作爲半冷對象，小敵無妨。

△第二場：金雀、邁峰及捷譽不出，必達配何偉航，有利。又得排第一檔之利，不中不遠了。經榮登雖打發實，獨嫌場地未十分有利，梅道登雖有力，勝郭仔之決心，恐未易得志，位置較多，可作半冷敵，後來戰意明朗些，冷則可博。

△第三場：蘇州不出，天曉得配王劍影，嗜射機配林國樑。又是水門水場合，但因各駒大節作力鬥，可望有水準的演出。近況睇蝴蝶、鄧闢及好彩，發成鼎足，論近況睇取蝴蝶，但負重較吃力，形成要力鬥之局，何況鄧闢用郭仔，成力增大，五五波而已，漁人之利，以落在好彩身上的成份較多，巧兒亦不容完全輕視。

△第四場：紅香檳及德賦不出，勇王子配柯富達。郭仔獨取即時，當有道理，此駒雖得是戲職越明，各宜乘地利，首選寶[illegible]陶。唯一顧忌者是近況翻翻的雲神仙，細爲獨沽的出此場，當存大欲，此役是其試金石，是否有毛病，其後便有交代，猶有相當分頭，不妨一試。寶馬賦得一明字，但成就恐限于位置而已。

△第五場：大膽、及時、永誌不出，配搭無變。聚姚進排後仍勇健如常，穩佔乘投，諒不致大吃虧。對手中最忌方盛，但由告魯士應羅倫，恐亦不易增強聲勢，反爲協力近況有進，軟地甚宜，可能殺出半冷門來。太陽神勝實，如冷則要注意。

△第六場：力騎不出，配搭無變。人造衛星操得好，得地利，允爲坐位置最好對象，但我屬意蘭花，捨六化郎而出長途，必有道理，荷成半冷，可以一博。幸福路寶，如場地無大變化，則有威力，否則輕視的即克，有出半冷之可能。

△第七場：忠義山、正前鋒、惠安及得勝將軍等不出，關鳳配告魯士。所羅門王保持勇健，但因負重，形成有得鬥之局，馬留達、豔色多瑙河及純利等，耽耽虎視，戰允宜重後着，荷有相當分頭，可以一敵。

△第八場：喜鵲批不出，雖僅七駒出戰，仍爲有得鬥之局，忠誠論實相高，但負重致讓，郁總嫌吃力，似不如大勇之勳王，較穩下。郭仔捨喜鵲批而出小天使，或有所圖，況與勳王有同廐之誼，應防頭彼失此，有風吹草動時，不可忽視，有可竄之道也。

△第九場：自雖掠、雙喜及新窩不出，陳浩祥策良辰，郭仔取奇能，認此一變，大勢逆轉，得地利之錦綉，遠認驟增了。奇能短跑雖不算弱，但要乾地較好，軟地易處下風。冷門可敵近況奇勇之萬里卧。

最後補充

士貼王文

場	馬號	馬名	騎師
第一場	七號	靈芝草	練仲庭
	一號	美麗華	馬思恩
冷門	三號	佐治波治	林國樑
第二場	六號	好錦	郭子猷
	九號	經榮登	梅道登
冷門	十一號	僞善美	衛林士
第三場	六號	蝴蝶	周佐明
	三號	鄧闢	郭子猷
冷門	七號	好彩	蔡克文
第四場	一號	即時	郭子猷
	五號	寶馬	告魯士
冷門	八號	雲神仙	林國強
第五場	六號	聚姚	梅道登
	七號	方盛	羅倫
冷門	二號	太陽神	布迪威
第六場	六號	蘭花	梅道登
	七號	人造衛星	郭子猷
冷門	四號	即克	柯富達
第七場	六號	所羅門王	郭子猷
	七號	馬留達	衛林士
冷門	九號	純利	羅倫
第八場	一號	勳王	林國樑
	五號	忠誠	蔡克文
冷門	七號	小天使	郭子猷
第九場	五號	錦綉	周佐明
	十三號	奇能	郭子猷
冷門	九號	萬里卧	柯富達

騎師紛紛復上陣 今天場面更熱鬧

羅倫陳浩祥譚業成等坐騎特多

圖中動態

今天賽馬，陳杰、陳浩祥、林國強、施露德、及布迪威均恢復上陣，場面頗形熱鬧。

△今天九場賽馬新配搭數不在少，其中譚業成、羅倫及陳浩祥坐騎，增加不少。茲將各場新配搭列下：

第一場：紅牌生賽，新配搭比其他場合爲多，計有：馬思恩的「美麗華」，譚業成的「恩惠」，林國樑的「佐治波治」，陳士高的「客臨門」，施露德的「人之初」，麥興周的「利定小姐」，陸仲庭的「靈芝草」及霍錦揚的「勇愛驛」，以往已騎過者，只得「常兒」與彭徵來，「關羽」與岑敢常，「鐵木兒」與莫燕均，「先見」與盧榮康和「節節勝利」與馮汝鈞這五對配搭而已。

第二場：新配搭有：「飛鏢」配譚業成，「甘露」配羅倫，「僞善美」配衛林士，「東方之珠」配柯富達，「必達」配何偉航。

第三場：新配有：「鄧闢」郭子猷，「朱素丹」梅道登，「龍運」告魯士，「天曉得」王劍影。

第四場：新配有：「龍章」陳浩祥，「幸運號碼」何偉航，「安全第一」陳杰，「勇王子」配柯富達。

第五場：新配有：「方盛」羅倫，「高士美」陳浩祥，「絕夫人」告魯士，「紅珊瑚」周佐明，「小蝦」何偉航。

第六場：新配有：「虎威」譚業成，「一家春」周佐明，月前還[illegible]。

第七場：新配有：[illegible]。

第八場：新配有：「加利」譚業成，「金章」陳杰。

第九場：新配有：「萬年香」陳杰，「挪威太子」梅道登，「奔路」羅倫，「槳輪」衛林士，「奇能」郭子猷，「良辰」陳浩祥。

馬前卒

馬房形勢

△今天九場賽馬，報名中，共[illegible]

沙宣杯錦標節目 各駒準備與狀態

·伯樂·

早課鏡頭

今天九場賽馬，惟一的主要錦標節目係沙宣挑戰杯公開賽，報名馬十一匹，其中除酒之寶一駒係第二班外，全部係第一班馬，此賽雖不限班次，但無形中係第一班賽。

班馬秩序，經最後公佈，除紅香檳及德賦外，九駒上陣。茲將各駒準備與狀態，分別簡述如下：

（一）即時：賽後先後由蘇方羅夫及郭子猷先後共操七課，六化郎，一分卅三秒二，又一分卅五秒一，又一分廿五秒一，一哩二分〇二秒一。六化郎，一分廿五秒二，又一分廿四秒三。半哩，五十四秒三。昨晨最後早課由郭子猷試半哩爲五十五秒（廿七秒二），狀態勇健，是[illegible]

（二）龍章：賽後由副手、郭子猷及陳浩祥先後共操七課。一哩，二分〇三秒三，又二分〇六秒三，又二分十三秒三，又二分〇二秒。六化郎，一分廿七秒二，又一分廿五秒，準備已足，狀態在進步中，已及水準，週四最後一課由陳浩祥試半哩爲五十五秒（廿六秒一）。

（三）幸運號碼：賽後由蔡克文及何偉航先後共操六課，半哩，一分〇六秒，一哩二分〇一秒，又一分廿七秒。昨晨最後試跑一分正（廿七秒），狀態平平而已。

（四）紅香檳：前賽不報名，自三月十三日起由副手及郭子猷共操六課，一哩，二分十九秒二。一哩二分五十四秒三。半哩，一分〇一秒。六化郎，一分卅三秒。一哩，一分五十四秒。準備不足，狀態欠佳，決定不出。

（五）寶馬：前賽操練，三月十三日起操，由告魯士共操八課。半哩，五十四秒四。六化郎，一分卅秒。一哩，二分〇一秒四，又一分廿九秒四，又一分廿四秒[illegible]，準備已足，狀態在進步中。

（六）勇王子：前賽操練，三月十三日起由蘇方羅夫及柯富達共操七課。半哩，五十五秒，又五十五秒三（廿七秒三）。週四最後一課半哩五十五秒三，狀態在勇健中。

（七）安全第一：前賽後由副手、林國樑及陳杰先後共操三課。半哩五十八秒二，又一分〇〇二秒，又一分〇三秒。六化郎，一分卅秒，一哩二分〇四秒，準備未足，狀態平平。

（八）雲神仙：前賽操練，三月十三日起由副手及林國強共操八課。六化郎，一分卅四秒三，又一分卅五秒四，又一分卅八秒四，一哩，二分〇九秒三，又一分廿七秒，準備已足，狀態在轉好中。

（九）自家飛：賽後共操六課。半哩，五十九秒四，又一分〇九秒二，又一分四十一秒四，一哩，二分〇九秒，五十九秒四。狀態在轉好中。

（十）德賦：前賽有上陣，三月十一日起操。一分四十三秒二，又二分〇三秒二。準備不足，狀態平平，決定不出。

（十一）酒之寶：賽後由梅道登及副手共操三課。廿四秒，又一分五十七秒三，週四最後一課由副手試半哩，一分廿五秒二，又一分廿六秒。準備已足，狀態平平。

配搭與排位

托喬老夫廐：「關羽」（一）；「冰王子」（三）；「萬年香」與「萬里郎」（九）。王阿四廐：「蘇州」（三）；「[illegible]」（五）；「良辰」與「特美麗」（九）。米曲凡里廐：「恩惠」（一）；「龍運」（三）；「酒之寶」（四）；「蘭花」（六）。林黃亮廐一匹是「高士美」（五）。

「自家飛」（四）；「聚姚」（五）；「一家春」與「人造衛星」（六）；「勇敢」（七）。

皮羅托夫廐：「利定小姐」與「節節勝利」（一）；「鄧闢」（三）；「絕夫人」與「挪威王」（六）；「帝妃」（七）；「挪威太子」（九）。

關斯洛夫廐：「美麗華」（一）；「安全第一」（四）；「虎威」（六）；「加利」（八）；「寄力民」與「奇能」（九）。

李殿林廐：「靈芝草」（一）；「金銀谷」（二）；「賽龍」（三）；「幸運號碼」（四）；「豔色多瑙河」（七）；「金章」與「忠誠」（八）；「新窩」（九）。

貝爾波夫廐：「僞善美」（二）；「好彩」（三）；「首獎」與「小蝦」（五）；「即克」（六）；「馬留達」（七）；「歸多娜」（八）；「來人證劵」與「槳輪」（九）。

羅鎧尼廐：「人之初」（一）；「甘露」與「經榮登」（二）；「朱素丹」（三）；「方盛」（五）；「正前鋒」與「純利」（七）；「奔路」（九）。

王簽紅廐的八匹是「金雀」（二）；「龍章」（四）；「協力」（五）；「天空海濶」（六）；「所羅門王」（七）；「勳王」，「小天使」（八）。

吳子林廐的七匹是：「飛鏢」與「奇敏」（二）；「蝴蝶」（三）；「寶馬」（四）；「紅珊瑚」（五）；「雌虎」（七）；「錦綉」（九）。

趙阿毛廐的六匹是「好錦」與「東方之珠」（二）；「幸福」（六）；「順風」與「銀河」（七）；「信友」（八）。

愛夫諾脫廐「客臨門」與「先見」（一）；「巧兒」與「天曉得」（四）；「雲神仙」（四）；「太陽神」（五）。

第一場（第九班 紅牌生速 一哩一七一碼）

馬	名	配磅	騎師	排位	馬房年齡
1	美麗華	一四八	馬思恩	11	（關8）
2	恩惠	一四五	譚業成	8	（米8）
3	佐治波治	一四一	林國樑	1	（蘇9）
4	客臨門	一三八	陳仕高	2	（脫10）
5	人之初	一四八	施露德	6	（羅9）
6	利定小姐	一三六	麥興周	12	（皮9）
7	靈芝草	一五四	練仲庭	13	（李6）
8	常兒	一四六	彭利來	9	（蘇5）
9	關羽	一四九	岑徵常	10	（托9）
10	鐵木兒	一三四	莫燕均	7	（蘇11）
11	先見	一三三	盧榮康	4	（脫10）
12	勇愛驛	一四四	霍錦揚	3	（蘇10）
13	節節勝利	一四一	馮汝鈞	5	（皮9）

第二場（第四班 六化郎四十碼）

馬	名	配磅	騎師	排位	馬房年齡
1	捷報	一四九	洪燮康	7	（蘇7）
2	飛鏢	一四八	周佐明	6	（吳6）
3	金銀谷	一三七	布迪威	3	（李8）
4	奇敏	一四五	蔡榮武	2	（吳8）
5	金雀	一五二	不出		（紅7）
6	好錦	一三八	郭子猷	1	（趙6）
7	邁峰	一五〇	不出		（皮6）
8	甘露	一四四	羅倫	10	（羅8）
9	經榮登	一四〇	梅道登	5	（羅8）
10	東方之珠	一四二	柯富達	8	（脫8）
11	僞善美	一四四	衛林士	4	（貝6）
12	必達	一四一	何偉航	9	（蘇7）
13	捷譽	一四五	不出		（蘇5）

第三場（第九班 半哩一七〇碼）

馬	名	配磅	騎師	排位	馬房年齡
1	冰王子	一五〇	柯富達	7	（托6）
2	龍鳳凰	一四四	洪燮康	6	（蘇13）
3	鄧闢	一四七	郭子猷	1	（皮11）
4	賽龍	一四六	布迪威	2	（李9）
5	巧兒	一五〇	邱達醇	5	（脫9）
6	蝴蝶	一五四	周佐明	8	（吳11）
7	好彩	一五二	蔡克文	3	（貝8）
8	天曉得	一四七	王劍影	9	（脫12）
9	嗜射機	一五〇	林國樑	4	（蘇4）
10	朱素丹	一三三	梅道登	11	（羅8）
11	龍運	一四五	告魯士	10	（米5）
12	蘇州	一四五	不出		（四6）

第四場（公開沙宣杯 一里）

馬	名	配磅	騎師	排位	馬房年齡
1	即時	一四九	郭子猷	4	（蘇5）
2	龍章	一四四	陳浩祥	2	（紅7）
3	幸運號碼	一三三	何偉航	7	（李8）
4	紅香檳	一四五	不出		（關5）
5	寶馬	一四四	告魯士	8	（吳6）
6	勇王子	一四八	柯富達	9	（蘇7）
7	安全第一	一三六	陳杰	1	（關8）
8	雲神仙	一四四	林國強	3	（脫5）
9	自家飛	一五四	洪燮康	6	（蘇5）
10	德賦	一五二	不出		（蘇5）
11	酒之寶	一三三	梅道登	5	（米5）

第五場（第三班 半哩一七〇碼）

馬	名	配磅	騎師	排位	馬房年齡
1	奈魯皆	一五〇	柯富達	3	（四6）
2	太陽神	一五二	布迪威	10	（脫6）
3	協力	一四八	郭子猷	4	（紅9）
4	大膽	一三九	不出		（李6）
5	首獎	一五二	衛林士	9	（貝6）
6	聚姚	一三八	梅道登	5	（蘇5）
7	方盛	一四五	羅倫	7	（羅5）
8	高士美	一三六	陳浩祥	8	（亮6）
9	及時	一四八	不出		（關5）
10	絕夫人	一四一	告魯士	6	（羅8）
11	紅珊瑚	一三九	周佐明	2	（吳5）
12	小蝦	一四五	何偉航	1	（貝5）
13	永誌	一四五	不出		（托7）

第六場（第四班 一哩二五）

馬	名	配磅	騎師	排位	馬房年齡
1	虎威	一五〇	譚業成	1	（關6）
2	力騎	一四八	不出		（托7）
3	一家春	一四二	周佐明	6	（蘇6）
4	即克	一三九	柯富達	7	（貝10）
5	挪威王	一三五	告魯士	5	（皮9）
6	蘭花	一四三	梅道登	3	（米5）
7	人造衛星	一四四	郭子猷	2	（蘇7）
8	幸福	一四一	洪燮康	8	（趙8）
9	天空海濶	一四三	練仲庭	4	（紅6）

第七場（第四班 六化郎四十碼）

馬	名	配磅	騎師	排位	馬房年齡
1	忠義山	一四八	不出		（關6）
2	豔色多瑙河	一三三	蔡克文	5	（李5）
3	正前鋒	一四五	不出		（羅9）
4	帝妃	一三八	施露德	6	（皮5）
5	關鳳	一四〇	告魯士	9	（趙7）
6	所羅門王	一五四	郭子猷	3	（紅5）
7	馬留達	一四四	衛林士	2	（貝5）
8	銀河	一三八	柯富達	7	（趙10）
9	純利	一四二	羅倫	4	（羅5）
10	惠安	一四五	不出		（四5）
11	勇敢	一四四	洪燮康	8	（蘇7）
12	雌虎	一五〇	周佐明	1	（吳6）
13	得勝將軍	一四六	不出		（四5）

第八場（第三班 一里二五）

馬	名	配磅	騎師	排位	馬房年齡
1	勳王	一四三	林國樑	7	（紅6）
2	加利	一三七	譚業成	1	（關8）
3	喜鵲批	一五二	不出		（紅8）
4	金章	一三八	陳杰	6	（李6）
5	忠誠	一五四	蔡克文	3	（李5）
6	歸多娜	一四三	衛林士	2	（貝10）
7	小天使	一四七	郭子猷	4	（紅7）
8	信友	一四八	王劍影	5	（趙9）

第九場（第三班 半哩一七〇碼）

馬	名	配磅	騎師	排位	馬房年齡
1	來人證劵	一五〇	布林利	2	（貝7）
2	奔路	一四六	羅倫	1	（羅7）
3	貝雅操	一四五	不出		（皮5）
4	[illegible]	一四〇	不出		（米4）
5	錦綉	一四七	周佐明	6	（吳8）
6	萬年香	一四二	陳杰	7	（托6）
7	良辰	一五二	陳浩祥	8	（四10）
8	寄力民	一三七	何偉航	11	（關6）
9	萬里卧	一四〇	柯富達	10	（托4）
10	新窩	一四五	不出		（李4）
11	挪威太子	一四六	梅道登	5	（皮8）
12	槳輪	一四〇	衛林士	3	（貝6）
13	奇能	一四三	郭子猷	9	（關7）
14	特美麗	一四〇	王劍影	4	（四5）

希望及時運出口 製衣廠日夜趕工

蠟像舞台佈景獲准運美

【本報訊】此間製衣廠商，受本月十四日起四種棉織品輸美實行限額之影響，頃已紛紛向政府申領自由出口証。此項執照將于十三日後停止發出。此等出口執照，係于發出後七日內有效，故製衣廠正日夜開工，以期趕及將貨付船，現製衣廠商昨再指摘工商處此舉之不當。據稱，政府曾與棉業界協議，非俟出口數量達到最高限額至去年十月三十日止之一年間之總數之三分二，不實行管制。政府獲悉入對於四種棉織品由去年十月起之出口額，昨日拒絕發表，十月一日係內地一年短期棉業協定開始生效之時間。

【本報訊】派駐此間美國財政部代表，昨日已同意發給特別許可証，俾本港承造之蠟像舞台佈景，得以放行。查美國好萊塢蠟像院曾向本港定造一批蠟像，均屬好萊塢之成名影星，其中之一，係「蘇絲黃的世界」女主角關家倩，但此蠟像之舞台背景最近運美時，美海關懷疑爲中國大陸出品，因此要求提出源証。但付運時未具此種証件，故被海關扣留。此間有關商人經通知後，當即設法向美領事館補領証明，誤解了，該蠟像院已定本月十七日開幕。（日）

百名美醫生 今啓程來港

研究本港特有疾病

【本報訊】一百名美國醫生，將于月底到港，除觀光之外，並研究本港特有之疾病。此批醫生，係來自美國各地，屬于加里福尼亞大學醫學院所組織之深造班，作研究旅行者。旅程中包括本港在內，此次尚屬創舉。香港大學醫學院院長史篤醫生，已會同彼等留港六日作出安排。史篤醫生相信，此次訪問將會成功，特別係有關會研究在美國不能得到第一手知識之疾病。

史篤醫生謂：由于旅行之發展及世界交通之改進，使此舉更重要，內地界某一部份前此無所知之疾病，現在很易經由中介人傳至。史氏本人及二十八位教師，將陪同美國醫生參與香港大學及其他中心之一連串集會，包括嘉道理研究院、青山戒毒所等。美國醫生訪問本港醫學界時，將與本港醫學界人士討論吸毒者診治問題。該團今日由洛杉磯動身，先訪日本，定本月十四日到港。（日）

又本屆香港國際評判及電影工作者多人，員已由協會敦請我國戲劇界權威熊式一先生及名影評家鄧崑夫入出任。

紅十字會 今日賣物會

【本報訊】香港紅十字會，將於短期內在官塘開設「瑰麗兒童宿舍學校」（又稱瑰麗兒童之家）以安置殘廢兒童，特于由今日（星期六）上午十時至下午二時，在聖約翰新堂舉行賣物會籌款。

晚唱

入廚一百年

大陸新食譜層出不窮，包括油炸香蕉頭。

即使是入廚一百年，也未必有此新發明。

保守由來

大會堂烟火偵察器誤鳴火警，一場虛驚。

此所以許多人仍歡喜保守也。

粗肥得瘦

有冒充肥仔水而被判罰者。

飲此水者，當必瘦成仔無疑。

地震

本港連續地震多次。

在白領階級而言，只要老闆不地震，就天下太平了。

七〇五，[illegible]呆住了。

天主教報主張 甚至封閉街道 給兒童作遊樂

【本報訊】天主教機關報主張不惜代價解決設立更多遊樂場問題，及建議應仿照英國之利物浦，下午四時將若干道路封閉，不准汽車行駛，作爲局部解決方法。該報曾詢問華民政務司石智益意見，石氏最近曾請求更多遊樂中心。該報謂：本港雖有如許多之兒童與少年，但實際無公園或遊樂場。而街頭係彼等唯一之去處，但每日均有致命傷害之事故，故應仿照利物浦措施，使兒童能安全遊戲及呼吸較新鮮之空氣。（日）

港片三部提名 參加亞洲影展

團長由邵逸夫担任

【本報訊】香港製片人協會發言人昨午宣佈：本港提名「不了情」（邵氏出品，陶秦導演，林黛、關山主演），「姊妹花」（邵氏出品，羅臻導演，丁寧、杜娟主演）及「星、月、太陽」（電懋出品，易文導演，尤敏、葛蘭、葉楓、張揚主演）三部故事片參加今年五月在漢城舉行的第九屆亞洲電影節。此外是邵氏出品的「楊貴妃」、「武則天」、「倩女幽魂」及電懋出品的「愛的教育」，在電影節中在漢城作觀摩性的公映。本屆代表團人選：團長由邵逸夫出任，副團長由鍾啓文，團員包括[illegible]

續智測十大影片中四片名單

姓名	地址
李榮輝	干諾道中五八號四樓
鄭廚中	牛頭角佐敦谷J座六樓五二二號
黃少杏	洛克道一三六號
林綺珊	僑益街四號二樓
李佩生	永樂街九九號二樓
林茂	東頭村D四三五
林生	東頭村D四三五
陳永	松秀東街一〇號二樓
Laiting Wong	大道中一二二號嘉愛公司
陳國強	澳門漳堂街六號A三樓
區翠	汝州街九號地下美華製衣廠
劉煥一	干諾道西一二號一〇一室
梁寶珠	脊菲道三九號二樓
張鑑輝	攜利文新街二一號三樓
關鳳娟	松秀西街十八號三樓
李蓓生	永樂街九九號二樓
梁國玖	旰角道八號E四樓
李子強	大埔道一〇六號地下
何志標	通菜街一號A二樓
楊志明	柴灣第四段四六九號
譚婉街	必列啫士街九號二樓
林炯	東園發室
李舜樂	大埔道深水埗大廈七樓
倪亦舒	英皇道模範廊B座四號
張永清	福佬村道八二號三樓
戚炳麟	南昌街四四號二樓
陳懿絹	南昌街三八號三樓
陳洪迪	加路連山道十五號九樓
何淑儀	保安道三四九號三樓
黃文龍	山林道八號三樓
許銘培	樂慶里十號二樓
方福傑	太子道葛量洪新村五〇九
黎家駒	上海街五一一號四樓
黃文鈞	[illegible]道四一五二號二樓
蔡瑞芝	馬頭圍道三六六號閣樓
劉國權	勿地臣街一二號二樓
溫茂昌	歌賦道十號二樓
楊洲海	官塘開光道七九號鱗魚仙診廠
陳錦儀	松秀東街十號二樓
劉錦宗	德輔道西二六四號三樓
區滿庭	大道西十一號二樓
吳振邦	利源道十號三樓
巫秀蓉	文咸東街一四一號四樓
吳志新	上海街五壹一號四樓
安興號不榮	香港大學化學室
萬樹	奎當奴道一〇二號
陳良	泰國曼谷石龍軍路三〇門
鄭倫	加路連山南華會
梁彤	岩福里一二號
何煥洪	官塘U五七一號
陳衍澄	大道中一九六號三樓
郭登	威靈頓街一九六號
郭桂華	威靈頓街一九六號
黃香莊	上海街六六四號三樓
朱小姐	美麗坊美麗大廈七四號
龐兆雄	廣東道五七一號韶華廠家
盧瑞	欽州街一號三樓
盧昌	軒尼士道三七九號二樓
盧娥	軒尼士道三七九號二樓
盧錬	軒尼士道三七九號二樓
原居	軒尼士道三七九號二樓
白雲開	軒尼士道三七九號二樓
白雲麗	軒尼士道三七九號二樓
白雲階	軒尼士道三七九號二樓
白雲屏	軒尼士道三七九號二樓
古端生	廣東道五七一號
鍾亦康	甘芳街一一二號五樓
譚保	荔枝角道神眼飯店
邱桂嫺	青山道五八八號棉織廠
劉如	厚和街三六號新景象
周頌華	西環吉席街六八號三樓
楊耀文	吉席街六八號三樓
黃志鈞	灣仔匯豐街四號三樓
方良根	永樂西街二三號三樓
胡寶珠	亞士厘道一八號二樓
潘劍雲	干諾道中六六號三樓
倫建南	德輔道中五三號
沈敬棠	第三街元勝里二一號
陳洪彰	大道西十一號四樓
何其琨	海棠路三八號地下
丘天喜	李鄭屋村K座六樓一三七
黎家龍	上海街五一壹號四樓
梁偉源	洛克道二五〇號三樓
梅治國	福華街七六號地下
朱秀貞	青山道三五二號四樓
張櫃漢	上環卑街三號三樓
林鳳萍	亞皆老街十九號三樓
蔡鳳娟	光明街十五號三樓
黃惠芬	第三街一四五號地下
鄧妙珠	與華街二七號F三樓
俞瑛	岩福里十二號
謝惠蓮	澳門提督路新街市建築圖一四號
柯坤亦	台灣省台南市西區永樂街二巷十七號
馮國堯	威靈頓街三二號
丘傑華	元州街三四二號地下
馮啓鏗	通菜街一號A二樓
關鳳娟	松秀西街一八號三樓
范桑	鐵頓道壹一壹號地下
張焯	加路連山南華會
鄭登	太平山街六號四樓
劉麗樹	第三街元勝里二一號四樓
翟敏	英皇道四三一號三樓
林炯	香港德輔道中五十五號
柯堯	952－B Soler Street Manila P. I.
方福傑	九龍太子道葛量洪新村五〇九號
陳滿玲	香港跑馬地山村道五六號
文婉芬	跑馬地黃泥涌二號地下
鄭寶英	西洋菜街一七五號四樓
岑倫發	灣仔摩里臣山一七二木號
曾國新	新界上水古洞村
陳麗玲	九龍牛頭角道二八九號玫瑰樓五樓一〇八號
寧東雯	灣仔馬士道十一號三樓
鄧婉嫻	馬士道七一號三樓
陳偉渭	德輔道西四五號二樓
劉錦鳳	九龍欽州街七四號A地下
陳北章	跑馬地基建大廈七四號
朱惠蘭	跑馬地美麗大廈七四座
黃佳	伊利近街四七號三樓
李佩珊	干諾道中一三三號四樓
羅柏泉	香港伊利近台四六號地下
張蔭明	永樂西街二一六號三樓
梁文烈	九龍蘇屋村綠柳樓四〇八號
彭忠宏	銅鑼灣入口登記處
馮雄	四環燒臘店
馮美蘭	羅便臣道四四八號二樓
羅志滿	又一村石竹路三號二樓

附註：（一）本表中獲名單倘有遺列或錯誤，請通知本報更正。（二）頒獎日期俟決定後另行公佈。（三）本次開票，發現有同一姓名地址而投百數十張選票得中者，仍作一個人計算，用作表示對該贈獎好意，將於頒獎時，另致謝酬。

請換身份証

400001……410000號

【本報訊】港島、九龍及荃灣之居民，如其身份証號碼係由四〇〇、〇〇一至四一〇、〇〇〇號者，須即向人事登記處辦理重新登記手續，以便領取新型身份証。此等人士之家屬，亦須同時辦理重新登記手續。上述命令與持有身份証號碼，後附有「A」字者無關，此等持証人士之重新登記手續，另行辦理。（乙）

英鎊回漲

美電按五・七一八七五，通匯單按五・七〇八七五，加單按五・四二。大約金價乙式（若今天早刊），倫敦輸服回漲一直。（恆）

加單告穩

【本報訊】今晨K金市，迄九時四十分仍未開錶。期錶開錶五・[illegible]

港府新聞處 黎明當主任新聞官

【本報訊】港督昨日宣佈：委任黎明爲主任新聞官（中文部）；港督又委任李福善爲助理財政司；E・I・李爲副財政司；顧秀清爲署理副政司；費理莊爲署理副律政司；許遜爲署理民航處長。（乙）

男性專用「加樂」烟 新貨運到

近年來最暢銷男性專用名烟「加樂牌」，其具有最新趣香，該烟最具有保持原有烟味。「加樂」香烟是選用加拿大最佳烟葉製成，原包在加拿大製造，每包仍售一元。自從該烟入口港以來，甚得吸烟人士好評，銷路日增，曾一度斷市，後由「太平洋航空公司」數次空運來港供應，仍有不供應求之勢。該烟代理商爲免缺市，現又運到新貨大批，供應港九各零售商分銷處及烟檔云。

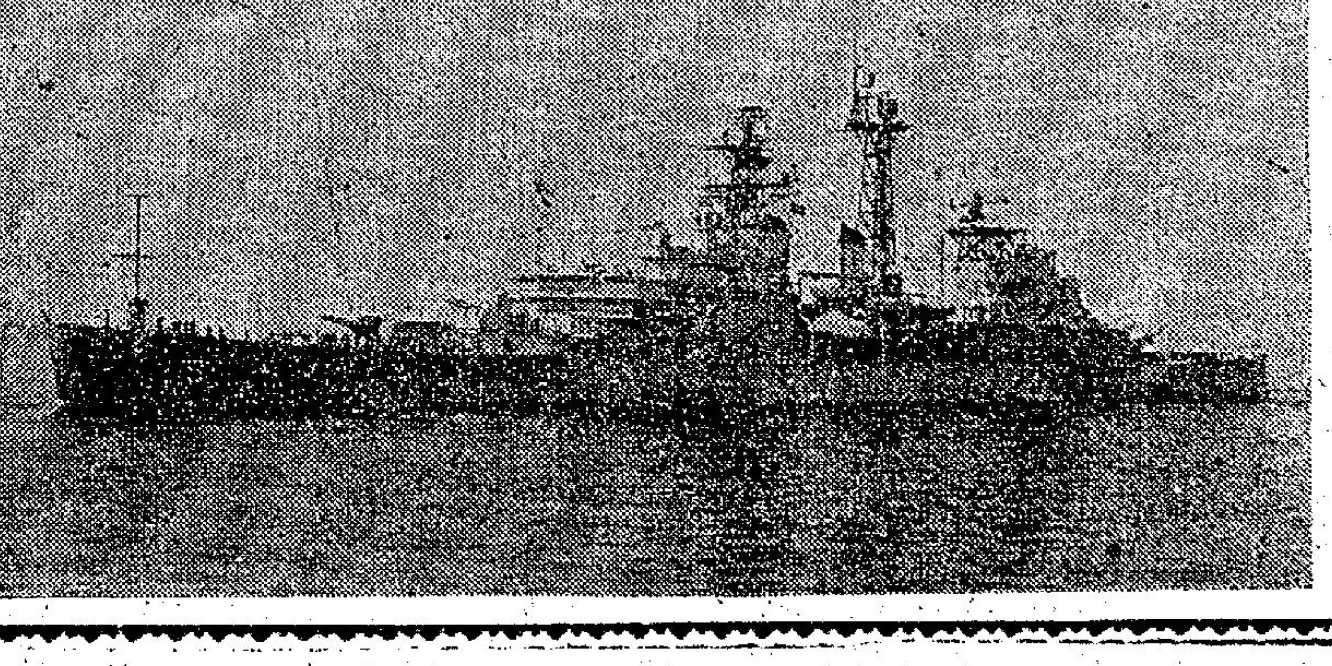

許奧奇中將訪港

美國第七艦隊司令許奧奇中將，昨乘旗艦「奧克拉荷馬」抵港，在港勾留一週，圖爲該艦駛抵之情況。

投資二百萬開發 新界美麗小島 闢作旅遊勝地

【本報訊】青山道十七咪附近面之美麗小島拆植洲，不久將成爲旅遊勝地。據悉，新界若干商人，計劃投資二百萬元，將該島開發，並建築中西酒家各一間及一家有客房五十個之酒店。政府業已批准商人批租此離岸約一百呎之小島。則師行已經聘担任設計，將來由該島建一條百呎長之海堤，以與大陸相通。（日）

工商晚報 體育

聯賽今天獨幕戲
加山出抗南華
一個爲衛冕一個爲護級

甲組足球聯賽今天的秩序很平淡，祇有一塲南華對加山，下午五時半在加山南華球塲舉行，下午四時預備組南加先行交鋒。

今天南華對加山，一個爲「衛冕」，一個爲護級。但祇要我們看一看甲組足球聯賽的積分，就可以知道兩隊強弱分明了。南華居位聯賽榜首，是冠軍隊人馬，加山位榜尾，是降班的弱隊，一頭一尾，今仗勝負之數不言可喻。

在聯賽第一循環，南華會以二比零擊敗加山，當時加

天演論

山在季初氣勢極盛，始分頗爲成功，曾迫和星島、傑志等強隊，可惜曇花一現，到了現在，加山已成強弩之末，戰績日走下坡，以現在與季初比較，大有一盛一衰之別，加山今天已經打入龍腹，能够盡量減少失球，已是難能可貴了。不過，南華祇聯賽錦標已如探囊取物，今天當然不會大意在加山身上失去兩分的，南華爲了下週與警察爭奪銀牌錦標，係有保留實力，今仗贏了就算，也許不會全力「盡數」。

南加之戰是強弱懸殊，無足論述，而本屆的聯賽錦標亦大局已定，今後的聯賽已難再起高潮了，祇有弱隊護級邁於激烈，今天趁着球季平淡，談談今後的護級形勢。

加山已經比賽十九塲，得十分，今天與南華賽後，尚餘四塲比賽。加山已難有翻身的機會了，除了加山一隊降班之外，其餘還有那一隊陪同加山降班呢？目前的形勢仍是撲朔迷離，東方與五一七同是祇得十分，而光華與東華還得十一分，陸軍比東方五一七祇差一分之微而已。陸軍雖然得十二分，但四名好手今天已經離港，實力自然大打折扣，所以陸軍也未可安枕無憂的。

由於「陸軍東」、五一七、光華及陸軍各隊弱隊的積分非常接近，今後一得一失，與存亡關係頗大，不過，照各隊現時的狀態和實力而論，加上尚未比賽的對手作爲衡量，五一七與陸軍的降班威脅較輕，剩下來的東華、東方與光華三隊，又以光華的降班威脅較爲嚴重，總之，今後弱隊護級勢必越來越激烈。（騎士）

今天兩隊陣容如下：

（南華）梁金耀　郭錦洪　陸達熙　劉健中　羅桂生　盛松江　莫振華　郭有　李德祿　何祥友　黃志強

（加山）譚萬利　羅福安　張浩田　比利　陳明庭　潘啓鴻　黃少紀　謝錦河　沈錦添　梁友萬　與馬

陸軍昨天敗了一仗
又有新軍來增援
爲護級但不樂觀

圈中人語

陸軍昨天以「缸瓦船打老虎」姿態，希望趁退伍球員未離港前擊敗巴士，贏得聯賽的寶貴二分，穩定他們季內不致降班，結果大失所望，尤其巴士在下半塲季部時間只有十人應戰，賽後陸軍教頭科比士備極不滿。同時指摘球證裁判不當，但[illegible]陸軍季內仍然不會降班，又有「新軍」增援，有人指爲「死爲撑腰」，但陸軍失掉這原勝分機會，他們以後能夠保護級的機會，亦不樂觀了。

昨天巴士經過調整陣容後，演出果然較好，賽前鄧泰全就向楊子祥開玩笑說：巴士想將陸軍迫埋死角，非賽後，但對方并不答應，如果巴士遭殃被陸軍贏死的話，不但巴士失威，其他幾個降班隊的降班威脅更大，亦隊降班與否，要看巴士面色了。雷覺飛、楊根保對於昨天戰事，比對特別銀牌賽更加緊張，他們却叮囑球員們要爭氣，不要給陸軍贏死，特別叮囑孫志強要在右後衛如何捱住，楊根保認爲只要能够「嗲死」佢，陸軍的鋒綫就不能發生作用，有沒有機會在甲組上陣，就要睇季尾對陸軍的演出如何，果然孫志強格外認眞，「嗲」得非常走頭無路，而羅國良射右翼未如人意以外，演出亦中規中矩，而且巴士之勝隊，就全靠他的一脚破網，賽後鄧泰全、楊子祥猛向羅國良握手，說全靠他救了不少班隊也。李惠堂認爲陸軍昨天敗給巴士，是相當不値的，他非常同情陸軍教頭科比士，賽後趨前握手慰問一番，陸軍昨天一改以前對南華時所用的短傳，而以他們拿手的長傳急攻，不斷向巴士猛撲，尤其在下半塲黃德福傷出後，陸軍改陣以迪臣調回右翼鋒，麥花臣任右輔，幾度迫使巴士門前險象發生，但始終未能將球攻入巴士球門，用手拍入一球，又給旁證揭穿，眞是倒運了。

科比士也指出三次空門，球員精神過份緊張，求勝心切，始終無法將球攻入，他對於球證曾培福的裁判，大表不滿，認爲那一球已經攻入，而且球證已經指中塲了，不應受到旁證的影響，改換他原定的判決。

談到陸軍的前途，科比士認爲無論如何，本屆陸軍不會降班，雖然有五個球員今天要起程返國，但已經知道調來香港服務的英軍中，有五個是蘇格蘭甲組職業好手，他們本月底前後可以趕抵本港增援，陸軍以後只能及取五六分就脫離降班威脅了。

科比士指出陸軍尚有對加山、光華、東華、愉園、星島等五塲賽事，還認爲對加山、光華、東華、星島，都有取分機會，五塲賽事取得五分，陸軍就很穩定了，如果華隊不是運用「人海戰術」的話，他們認爲最少有一隊陪同加山降班才合理。

陸軍今天有五球員乘輪退休返國，但科比士認爲影響不大，下週特別銀牌決賽，再下週陸軍輪空無賽事，再下週相信來港服務英軍可以到達，初步陸恐有五個蘇格蘭職業的調來服務，認爲只要是甲組職球員，以後對陸軍實力就大有裨補了，今天雖然有高倫、嚴根、迪臣、賓脫、班納等五個主將離港隨同退休兵員乘輪返國，只要增援球員能夠在月底前後趕到，陸軍以後要多搶幾分，絕對不成問題也。（長江）

少林大軍 陣容出戰

有閒筆錄

本屆球季時日無多，下月底便要煞科，兩大錦標聯賽與銀牌，局勢已告明朗，南華本屆又是雙料冠軍似無疑問了，今後本港的球賽已難激起球迷很大的興趣，除非是局勢轉變，南華在聯賽失了幾分，高潮才會再度掀起。

本屆的銀牌賽出現兩個罕有現象，高潮在初賽而不在決賽，此外，加時再賽特別多。在初賽，警察與光華加時之後，才以三比二淘汰光華出局，南華對傑志，加時後南華以二比一進入複賽。在複賽，陸軍與星島比賽了兩次，第一次加時三比三，南華對元朗也要踢了三次才分高下，準決賽巴士對警察，第一次加時三比三，本屆甲組銀牌由初賽以至準決賽，加時再賽達六塲之多，除了以上兩個罕有的現象之外，還有東華在初賽遭擯棄，陸軍不勞而獲進入複賽，甲組銀牌棄權的亦以東華爲首。

警察下週開始備戰
擬借港府大球塲
作朝夕練兵之地

本屆的甲組銀牌，由於初賽抽籤四强巧相逢，星島淘汰傑志，南華淘汰愉園，剩下了南華兩强進入複賽，在複賽，星島又被陸軍擯棄出局，四强祇剩餘南華一强，與警察爭奪銀牌錦標。

南華、警察兩隊已定期本月十四日在港府大球塲舉行決賽，圈內人早就預料南華必定淘汰警察出局，如果是在花墟球塲比賽，警察還有希望可以威脅一下南華，因爲花墟球塲對警察是很有利的，他們可以利用地形踢密集，在塲地狹窄比賽總是對於較弱的一方有利，爲甚麼警察不要求在花墟球塲對南華呢？據有關人士的透露：警察在本屆的銀牌賽打入決賽的，做夢也估不到可以打入決賽的，現時警察已經穩得銀牌亞軍了，已經是難能可貴了，警察明知始終打不過南華，與其在花墟的「捱仔」敗陣，不如開入大球塲來一次決鬥，警察本屆總算在大球塲比賽，因爲陸軍也可以在大球塲與南華作銀牌決賽，警察更有資格在大球塲與南華決賽了。

一般人現時推測這塲銀牌決賽並不是勝負問題，而是警察盤賺多少？在大家所睇淡下的警察，他們並不首腦建議，在銀牌決賽前的一週，所有甲組球員准許特別休假，但因「警伯」現時的士氣非常旺盛，「統帥部」認爲有得打的，有些警察體育會…

下週內加强集訓，警察「統帥部」爲了使球員熟習塲地，擬向當局商借港府大球塲作練兵塲地，下週擬在大球塲作三天集訓，並準備舉行攻防分隊偵習，警察由下週起，備戰將進入緊張階段。（騎士）

代郵

入選赴泰青年杯球員：請於今晨九時半到香港德付道中廿九號中國聯合銀行大廈六樓移民局辦手續勿誤。

香港足球總會啓

球迷歌　天山

香滿之寶，批運選手，球迷偶像，入綫最好，領導作戰，助攻助守，日前斷脚，羣龍無首，秘軍稱雄，華聯敗走，技不如人，揚塲獻醜，羅柴嘆息，球迷搖首，如有小黑，盤球疾走，穿針引綫，善用頭腦，與秘對抗，未必失守，可惜因傷，醫治未久，現已痊癒，斷脚已好。

判波監　張子岱

張子岱在南華與元朗第三次對抗之銀牌賽中，對羣足踢劉錦培而被罰出塲，昨經審訊後，判決坐波監至本年十月廿六日。但張子岱表示不服，將提出上訴。

林重傑

球塲內外

甲組隊伍難增加
全因塲地不够用
但莫慶認爲應想辦法

昨與足球主席莫慶談到昨天陸軍何以一定不肯改期內幕時，莫主席透露出：陸軍本屆如果降班，雖然他們是有權再申請加入甲組，可是，由於本港現在環境關係，仍未必批准陸軍隊的，然可踢甲組聯賽的，仍柔打士中校，比較了解這情勢，所以，他們決定在四健將離港之前，作最後一塲演出，點能够爭得寶貴的兩分，減少降班危機。

莫主席表示：事實上在足總執委會議的決案中，已通過甲組聯賽，最多只限十三隊參加，而不是十四隊了，主要原因，完全係在球塲不足以接納十四隊甲組應用之故。

自從警方限制球塲座位，不能搭竹棚座位後，海軍球塲及海軍鋼鑾球塲兩球塲，便很少作爲甲組聯賽之用，因爲沒有觀衆看台，是不能發售門劵之故。淺水灣上，足總可有：㈠渣甸補政府大球塲；㈡加山南華球塲；㈢跑馬地香港會球塲；及㈣花墟警察球塲可用。不過，政府大球塲，因爲塲大，除了聯賽及銀牌之大塲波，才會排在大球塲上演，一個球季中，甲組聯賽的三百一十二塲比賽中，最多不過是十塲八塲排在這球塲演出而已，換句話說，足總經常可用的球塲，只有南華、港會及警察花墟球塲而已。同時，香港會球塲每一球季之中，還有賽會借與橄欖球賽會，作比賽橄欖球之用，而每一球季中，均有一兩個月，是甲組作溜冰或黑人籃球隊表演之用，這對於足球聯賽方面，亦有不大不小的阻礙。花墟警察球塲，同時，亦有橄欖球賽，同時，亦…而已。十三隊甲組，每週便有六塲比賽，另一塲較多時，大塲比賽除輪空，分於兩日演出，則每週有三個球塲便可應付，現在足總雖有四個球塲，但因有上述的困難，祇有少甲組聯賽，要在非週末或週日舉行，才勉強可以應付得來。

如果那一屆外隊訪港較多時，球季便非延長結束不可，這一現象，在最近數年中，本屆已屢見不鮮，本屆亦不例外。如果接納十四隊甲組的話，則變成每週有七塲波，這樣，則足總在球塲方面，便更加不敷應用了。這便是極爲細而易見的事實，所以，足總對於十三隊甲組聯賽的原因。

莫慶又說：他個人自始至終認爲本港甲組聯賽中，一定要多兩隊外隊參加，才會比較有刺激，甚至在球塲方面，實力越強，則對本港足球運動，不但在技術水準方面，抑或在球塲氣氛方面，都有較好的影響，如果十三支甲組球隊，均能在每一屆球季中，追得只有本港球隊，便會打一折扣，同時，更加會有百弊重生了。所以，他認爲如何設法，加強洋將球隊參加甲組聯賽，亦爲足總應該考慮的一大問題。（羅通）

南華前後均換人
文普錦培今上陣

圈中秘聞

南華「少林軍」最近在聯賽與銀牌賽事中，處勢愉閱，繼挫元朗及陸軍，聯冠前途似錦，「雙料冠軍」在望，尤其是對聯賽錦標，現目出戰十九次勝六和二負一，奪得卅四分，已抛離次席之愉園三個馬位，顯然它頭此項錦標穩操勝券中物了。

看過南華連過三關戰役中演出，雖有部份人士稱：它的勝利是「一批够運」帶得來的。不過，據「球王」李惠堂、「佛爺」黎兆榮、「KK」姚九分析，儘管南華陣中有球員憂創匯戰，但其致勝因素具備它的優勝條件，一因長夕鍛練有恒，各將氣充力足，隊型默契成熟，二普遍其作戰經驗，臨危不亂，三守門「阿抽」劉建中、後衛「蝦仔」郭錦洪，中堅陸達熙均在巔峯狀態中，穩定後防不失，以往的後衛，四所差者使鋒綫實力改換面目，攻勢不比以往的後衛，但由於五將皆具把握「數胡」「單獨「搵食」的本領，所以敵方而致勝，實非純靠運有以致之的。

南華出於傷兵累累，他們自經苦努力過關後，週來「統帥部」只撫慰各弟兄趕速療治脚傷，和全神貫注於體力休養，因此週來聊作衛生式的集訓，使雖將有餘的氣力鍛練罷了，以圖於十四日出全力作銀牌冠軍決賽。

在患傷調療最久的「新蝦仔」蘇文普，上週聯賽曾被派在預備組中試塲，演出身手依然，不單與本人有信心，即「朱敎頭」亦認爲「新蝦仔」傷癒可恢復派用塲了，因此之故，南華兵源頓增。

爛頭蟀雄風如昔
仍然出替劉健中

今天出戰加山前夕，「統帥部」尚未將陣容人脚確定，爲的是待今午檢驗各傷將聆取報告情形後，才作最後佈署確定，門將「阿抽」劉建中在對元朗之役扭傷腰部，傷勢目前雖告好轉，但還未十足痊可。據說：仍須一週的時間休養，以備下週日銀牌與警察爭決冠軍時，始復出把關，以免一傷再傷反爲不美，且有了「爛頭蟀」鮑景賢在「南陸」銀牌之戰演出雄風如昔，「統帥部」遂可放心，仍遣「爛頭蟀」押陣，絕無問題，中堅「鋼骨遮」陸達熙上週完後對元、陸大戰，本來胸部受傷，也免强鎮守後防，這番倘他願意休息一次的話，主帥陳桂初將調蘇文普出替，有待今午定奪，不過，這使鋒綫調動人脚似乎是必然之事，原因沉默寡言的「肥油」何祥友週來傷在左脚踝後骨，前天曾往醫生處照X光鏡檢驗，傷勢不輕。惟他負責心重，經要請纓上陣，不過若干足委認爲應讓他休養，以免步「小黑」姚卓然之後塵，因此，今午軍事座談席上便可決定，可能批准「肥油」休息，調用劉錦培出替右輔職，因爲面對悍辣的加山衛將，如果派一傷將上陣倒不如派一個「紮紮跳」的球員出戰爲佳呢。

又悉：南華乃一個組織健全的體育機構，執委會前夕開會鑑於尚缺少一枝會歌，因此推出會歌小組辦理此事，將廣泛公開徵求歌曲人士應徵寫作該會會歌，須要配合歌詞與歌譜齊備的，內定將撥出酬勞獎金，首選者獎爲一千元，二、三、四名入選者各爲五百元。（尼克）

戰局分析

兩隊實力距離遠
加山無法挫南華

今天在聯賽節目中，僅有南華對加山一仗。這一塲波可說是一個爲「衛冕」，一個爲「護級」，兩個的實力距離甚遠，要「衛冕」者可以成功，要「護級」者恐怕力不從心。南華的狀態并不好的，但加山决没有可爆冷門的實力，一言以蔽之，這一塲波將成爲一面倒之勢，南華穩添兩分。

在未論及雙方的戰法之前，我們得先檢一下他倆的成績，而証明此一塲波是有得打的。

南華目前已賽了十九塲，勝十六、和二、負一，得卅四分。加山賽十九塲，勝三、和四、負十二，僅得十分。

他們同樣的打過十九塲，而得分的比較，有廿四分之距離，而勝仗有十三塲之超出，這是加山雖有機會可以擊倒南華而突出。

加山到了季中後，與季初時的拚勁精神，已漸低落。前鋒綫却更不只無起色，而附翼實少福，與馬始終沒有進一步，黃少紀進既無皮，傳中波也無脚頭，這是加山無法取勝的第二個理由。

季切時，加山對强隊均逞有一種特別恐懼的心情，所以能戰和傑志、星島等强隊，可是一到了季中洩氣以後，連塲敗北。迄目前，對强隊的心情，已經由喜歡而變成畏懼，是所謂失却信心了。從心理上的觀察，加山之必敗者三也。

我們始終都以爲一塲足球賽的勝敗，完全决定於技術與戰意及氣力。從這三種條件分析，南華不祇目前是一個站在最高積分的隊伍，而這三種因素之中，加山沒有一種足以與南華較量，則南華之必應兩分者，可以成定論了。只可言之，加山只有從別些弱隊中取分而已。

但昨天最後消息，南華將會陣出戰，還一變大概用蘇文普回踢中堅，何祥友因傷休息，由劉錦培打右輔，鮑景賢依然出替劉建中。南華這樣的一變，實力無大變更，加山仍不能尋隙而進。（高參）

昨巴士演出仍佳
陸軍出全力敗陣

昨天巴士對陸軍一戰，巴士容不因有對警察一役而疲憊，戰意一樣濃厚，演出未有走樣。陸軍以原陣出戰，全塲盡力以赴，攻勢甚盛，獨惜欠缺埋門工夫，終以一球被巴士打垮。

巴士所贏的一球，係於上半塲開波後十二分鐘，梁根妙傳詹德福切入，至底綫剖出，周少強接應以快速行動傳交站在右邊的羅國良，國良立即施射，一比〇巴士先開紀錄，而巴士亦終賴此一球而贏勝利。下半塲巴士曾因黃德福傷出，僅以十人應戰，陸軍亦乘此機會，力舉反攻，一度使巴士門前風凜鶴唳，但衛佛儉身手不凡，屢救險球。陸軍經此一度猛攻之後，仍無法扳和，陸軍之缺點，完全是射門工夫不準，故雖有機可乘，依然乏術回天。（高參）

謳壇小唱
加山頑抗少林兵
吳柒嘯詞

調譜陌頭楊柳小曲

加山厄運遭逢，「留級」將成幻夢！季初上下一心，演出得入稱頌，無奈後勁不繼，雖與勁旅爭雄，前週挫敗東方，士氣仍屬可用，今戰少林兵馬，切要共濟和衷，戮力效忠，貫澈始終，密集固守，頑拒「睇中」威勇，不讓「肥油」開弓，鼓起勇氣，相機進攻，勿以螳臂當車存僥恐，串演獵風門狂龍。

昨日九巴以一比零僅勝陸軍。圖爲陸軍前鋒衝門，巴士門將衛佛儉飛身撲救的鏡頭。（本報記者戌攝）

勝利盾足球賽
華聯陣容昨選出
多選用新血作戰

華足聯會勝利盾小組委員會，於昨日下午六時在華協會召開會議，出席者陳乘川（主委）、郭添全、袁耀洪、彭弓、林石、葉重浙、程寶堯、翟賓生、李杏林。陳主委報告勝利盾足球賽，已經商得軍聯方面的同意，定於十一日下午五時半在九龍花墟塲舉行，門劵收一元二角，華聯對軍聯。賽畢後由會長余國泉頒獎，至此宣佈散會。

又聯賽小組亦決定於下星期四召開首次會議，討論公開華人足球聯賽的舉辦事宜。

又足聯昨并選出勝利盾華聯陣容。選陣時由胡麗堅（任主委）首先指出這次勝利盾賽，希望能多選出新血來抵當，因爲軍聯的實力並不强，能够有較好的機會給他們出塲作賽，這勝利盾是最好的機會，遂於順利的情形下，推選出如下：

領隊：何鴻恩，教練：許竟成，軍醫李子飛，隊長楊偉韜。

何志坤（元朗）　李德桐（星島）
葉錦洪（東方）　張耀國（星島）
張永清（九巴）　郭鏡華（傑志）
駱國榮（光華）　羅北（光華）　楊偉韜（星島）
黃文偉（愉園）　張子慧（愉園）

副選：雷煥璇（傑志），李磊光（星島），郭石（東方），李鏡威（元朗），黃德福（九巴），陳振權（愉園），鄭錦輝（東方）。

乩壇問戰

呢塲波叫割鬚棄袍
南華會被窮追　但能脫險獲勝

今日乃係禮拜六放假食打波之期，照往時例，今日波間資滿，甚有喬龍大仙廟門前，已經一早出客企滿，誰知開檯好幾個時辰，竟無人過問，唔通上一次兵馬大師派錯籤，將劉金定斬四門同關公守華容呢條神籤河人換錯咗，影响生意，否則就會冇人來交易，我隨登茅山師傅谷遊館好到打齋鶴童子出嚟，問佢做乜東東會咁淡市，莫非係民族思親節，個個去咗拜山，打齋鶴童子見召，立即在察球國道勝同埋快活谷發財表，原來淡市不關兵學大師界錯籤，乃係另有因素。

打齋鶴童子披表說：今日係快活門有牛角，發財埋便有財發，有乜好嚟去呢。至於波國方面，港九四個波塲，有三個冇開檯，僅得加山上呢個有一塲波，其餘三個變成西綫無戰事，四個塲得一個，那有不淡市呢，同時係兩個第一爭霸戰，聯落係幾好聽，但係冷冷無嚟頭，講到第一個第一係少林兵馬南華出師，殺出嚟好醒目，又囘顧第二個第一，乃係軍房個班加山，南華係唐人睇榜第一，加山因爲丟老番主理，當然老番睇榜算第一，其實係實力懸殊，有乜睇頭，其淡市有兩種因素，當然無人過問。

我茅山師傅惟有追隨潮流出術，大書特書，拜山時期，如有光顧，一律五折，果然阿縮頭上司佢嘅共亂開戰，間一間南華會唔會輸。

阿縮頭佢話，我阿縮頭乃君子之流，君子問凶不問吉，故問南華會唔會輸，請你茅山師傅同我請兵學大師一問，並且問加山嘅情況。

我茅山師傅所謂五折大減價，實在係搵丁所謂五折收費，其實收人加二之數，天下間邊有做蝕本生意呢，於是我茅山師傅提到唐聊刻時，念動符神咀言，一請兵學大師就到，我茅山師傅啓阿縮頭向大師稟明，大師遂顯示呢塲波題目：「割鬚棄袍」。至於兵法，孫子乩示無用多說，有籤示足以明白，你茅山師傅勝咁嚫，大可參詳解與阿縮頭知，以判定呢塲波勝負及情況。

覗阿縮頭，孫子兵大師佢話，此一仗無用兵法解釋，以「割鬚棄袍」代表南華可以？「割鬚棄袍」勝落好似不吉，豈南華今敗於加山脚下乎？非也，「割鬚棄袍」乃係三國時代一項故事，「割鬚棄袍」者，乃係魏王曹孟德，被馬超追殺，要「割鬚棄袍」，經了個說才可走甩，此段事跡，叫做「割鬚棄袍」於潼關，乘船避箭於渭水，此段事跡，足以以曹孟德代表南華，但結果曹孟德仍能走脫，保得不死，正如今日南華，被加山打到叫苦連天，不過唔在慌，南華自有其兵力，脫險而出，保得勝利而歸，南華得此勝利，實在動魄驚魂。

從籤示指示：南華要來極度辛苦及時陷危機，直至下半塲才脫出險地，奠定勝局，但勝來艱險非常。（黃小仙）

消閒漫畫選

⇩男：「小姐，妳來找人，定是記錯了房間號數，這裏邊在放映小電影啊！」

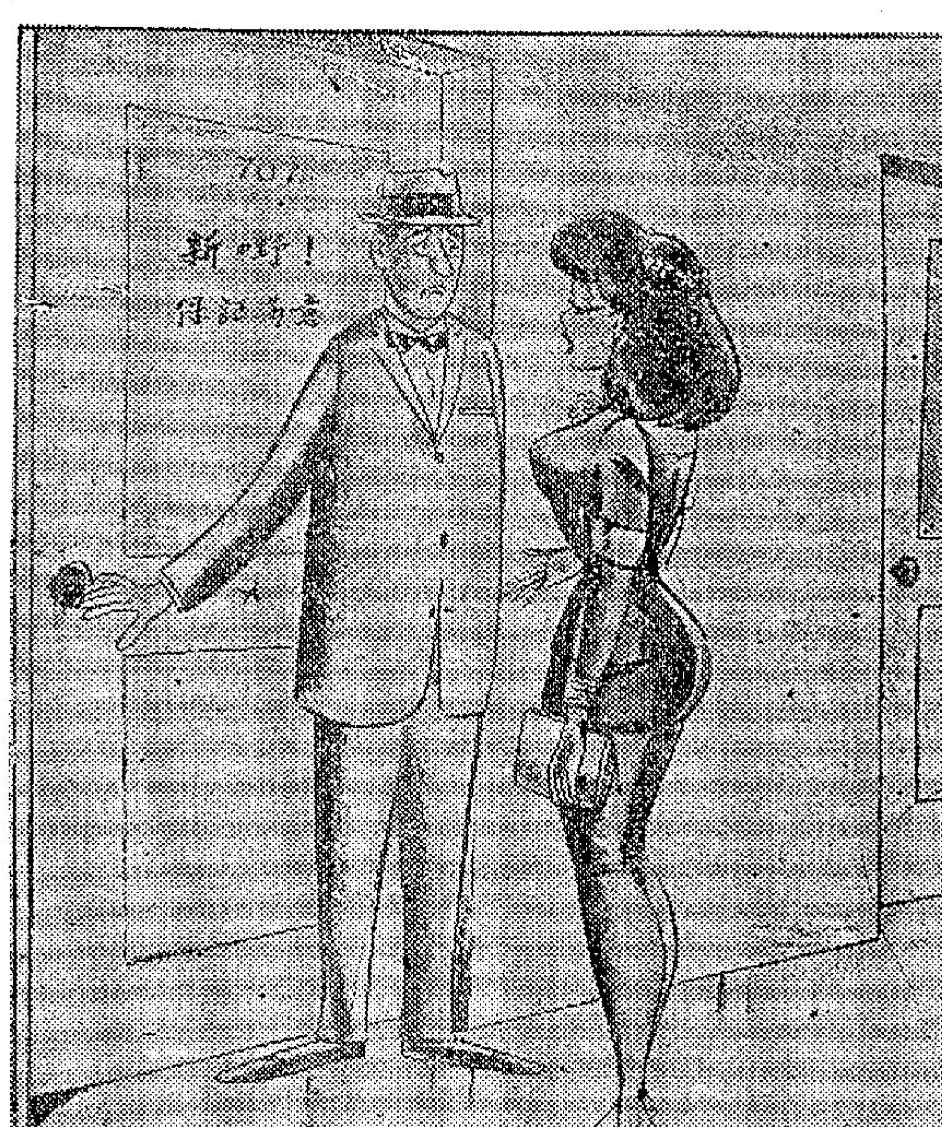

⇦過去與未來的女性新裝。

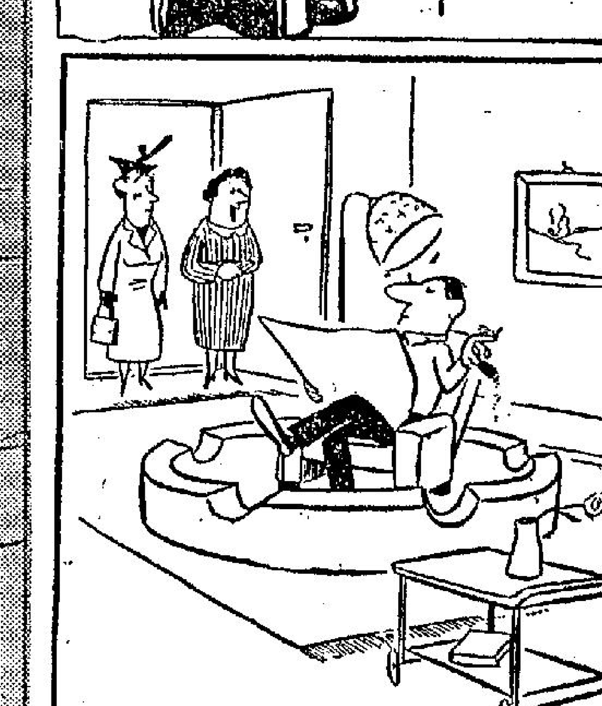

⇧世界上最大的烟灰缸

⇧倒霉賊碰上了絕頂內功的人。

⇧卿本佳人，奈何作賊？

平生最多戀愛糾紛

玉婆童年最愛甚麼

·東尼·

最近報章的消息，玉婆伊麗莎白泰萊，已經與她的丈夫愛迪菲沙，為了李察波頓的問題，決定走上離異的道路。相信當這篇文字見報時，也許他們已經辦妥了離婚的手續。

這裡所寫的，倒不是她的戀愛問題，而是她本身對於年青時的生活所作的口述，經過記者整理後，將它們在報社加以發表，她說：

當我還是一個小孩的時候，那時，我家住在英國，我家的窗外，有一個燕窩，在窩中住有一群小的燕子，也就為了這個緣故，所以，我叫我們的住宅為「燕子」。我小的時候，常常在林中騎馬，林中有的是鳥，有時當我經過牠們的面前時，聽到他們輕鬆的歌唱，我就覺得牠們好像是對我唱歌一般。

我和我的哥哥養有許多小動物，因此，在我的童年中，我的身邊完全是被小動物所包圍。我們養有兔子、烏龜、蛇與小羊等。同時，我們更養有各式各樣的小狗。

我的叔父，還有我的姨母，他們也都是非常歡喜小動物的人。因此，每年他們總是設法為這些小動物，設計一些極佳的住處。

尤其是我的叔父，他認為我能夠有一些小狗做伴侶，那更是一件非常好的事情。我的小狗，牠的毛髮是非常美的，因此，當我的叔父來的時候，他更是特別來看我所畜養的小狗。

到了晚上，如果我的母親來的時候，我一定叫她陪着我去看看我的小狗有沒有跑出去，當我們檢查的時候，牠一定不會逃出去的時候，我們始安心的走回自己的房裡去。如果我是去洗澡的話，我更是特別叫我的母親，要她小心的看顧我的小動物。

有一次我洗澡出來，發現媽媽大聲叫我去找我的父親進來，原來我們所養的鸚，不知道在甚麼時候，走進床裡而去了，於是我立刻將父親叫了過來，要他幫我們將這些逃了的鸚，從床下找出來。可是，我在那個時候，卻是覺得像個淚人一般，原因是我不知道我們養的鸚牠們到那裡去了，待將牠找出來時，究竟還會不會活，是否已經被窒死了。

在我的童年中，我常常與我的弟弟，到野外去旅行，或者是到河邊去釣魚。有時，我們在林中散步，有時，更在林中聽小鳥的歡唱，有時在那些時候，小鳥在我的頭頂飛過，就像是叫我一般。

以後，到對日戰爭的時候，我和我的哥哥坐火車去旅行，結果，我們看到一個大兵，剛剛結婚，和他的新娘子一起坐火車去度蜜月。不過，在那個時候，那個新娘卻好像是不怎樣開心似的，因此，我對於這一點感到非常之大惑不解，人，她是應該快樂的。因此，當時我就決定，如果有一天我做新娘，我一定要露出一副快樂的神態。

後來，我們到了芝加哥，米高梅公司方面的人發現了，立刻叫我去拍新片，同時，還招待我們到教堂去遊覽。那個教堂是非常美麗的，在那一天中，我們是非常快樂的。

[illegible]

可是，現在她大了，她的生活又是這樣，不可一切，使我們很為她可惜呢。

泰萊與菲沙將分道揚鑣

再度離婚的伊麗莎白泰萊

娛樂世界

夜遊指南

香港區

建國夜總會：十時卅分由梅娜兄妹表演新奇滑稽雜技，一時十五分由芝芝與瑪拔表演情歌熱舞。菲籍歌星天娜獻歌，菲籍愛比歐迪士樂隊伴奏。

麗天夜總會：十一時由兩女一男國際歌舞團演出，一時一刻由韓國三姐妹歌舞團演出。菲籍歌星歌瓊獻歌，菲籍尼樂隊伴奏。

百樂門夜總會：十一時十五分表演法國滑稽舞，十二時一刻由日本肉彈水田表演艷舞。菲籍格禮拉獻歌，參大利歐卡路樂隊伴奏。

月宮夜總會：九時三刻和一時由愛賓那歌舞團演出。菲籍歌星仙杜拉、鼎拉華倫獻歌；菲籍佛力卡彼樂隊伴奏。

北角麗宮夜總會：九時四十五分由馬西哥肉彈瑪黎亞表演艷情舞。一時十五分由菲籍歌星森美加度獻歌。

新都城：一時一刻由梅娜兄妹表演滑稽雜技。

九龍區

花都夜總會：十一時由梅娜兄妹表演滑稽雜技，一時奇妙表演。陳鈞能、林雨、李蕊梅、英籍歌星鍾洛獻歌樂隊伴奏。

新雅夜總會：十時一刻由兩女一男國際舞團演出，一時由日本肉彈水田表演艷舞。蓓蕾、菲籍歌星儀露甄絲秀獻歌，菲籍百利樂隊伴奏。

環華夜總會：爾明、林潔、林菲、姑娘、黃君琪獻歌，余錫樂隊伴奏。

鼎宮夜總會：陸潔、黃靜芳、戴倩文、周皓獻歌，占美樂隊伴奏。

樂宮夜總會：十一時由日本五美音樂歌唱團演出，一時一刻由千家班七小福表演雜技。歌星杜杜、菲籍殷尼沙樂獻歌，菲籍樂隊伴奏。

香檳夜總會：一時由日本五美音樂歌舞團表演。鍾亮、華音、菲籍桃麗都獻歌，菲籍勞迪樂隊伴奏。

瑪宮夜總會：十一時一刻由韓國三姐妹歌舞團演出，一時由兩女一男國際歌舞團演出。迪臣·山度士獻歌，菲籍施素樂隊伴奏。

金漢夜總會：十時一刻韓國三姐妹歌舞團演出，一時一刻由凱斯兄妹表演新奇校藝。許鵠欣、菲籍歌星鳥芝，柏連妮絲獻歌，菲籍天奴樂隊伴奏。

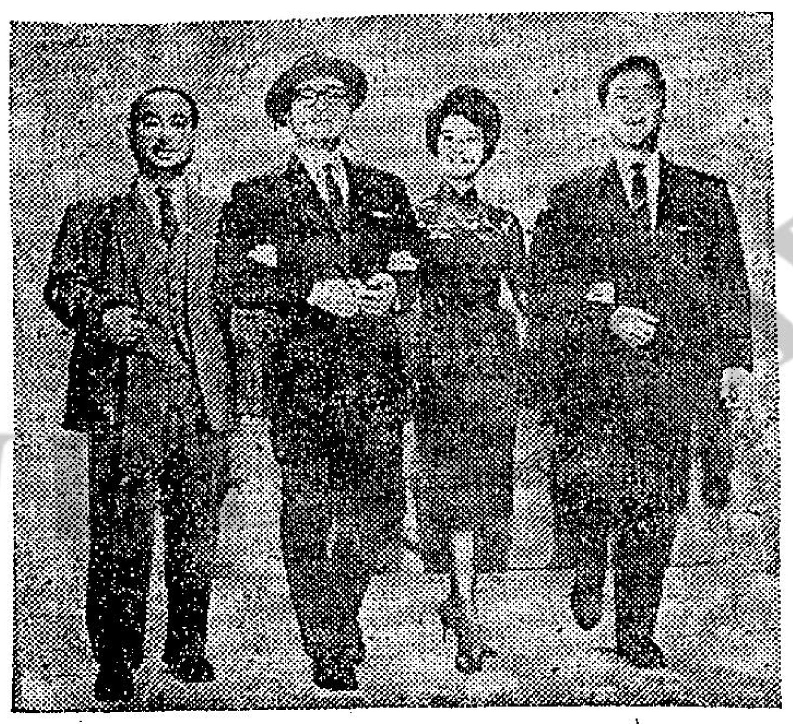

電懋東寶合作喜劇片「三紳士艷遇」四主角：（右起）小林桂樹、尤敏、森繁久彌與加東大介。

知相識人

一郵

到馬尼刺去（四十三）

回到家裡，吃了晚餐，大家在客廳裡聊天，話題轉到形相學來，運芳引述：「丑福博士對于男女體質與情感之差別，曾作精密的研究，男女之別，有三種最顯著的不同，這是根據全體男性與全體女性而言，絕不是指某一男子或某一女子。那三種不同：第一、男女體質上的差異。第二、智力方面的不同。第三、性情的差別。分別說明，最典型的男性是何種樣子呢？這種的人是較紅潤的面色，側面看來，上半截突出，下半截凹進，身體高直，腦門後削，下巴突出，除此以外，男性典型的結構多肌肉，骨骼與肌肉都顯露，身軀較高大。至于女人，恰與男性形狀結構相反，一般女性，多是白滑的面色，但西方女人，則多較男子為褐，面形多為凹進形，結構多為神經質，而且活潑，體較小，皮膚嫩滑，毛髮柔細，骨與肉嬰而軟。男女不但在形體上有顯著的不同，在智慧、情感、心理方面，也有分別。一般男性多積極、好動、急切、操縱、善發明，可是欠宗教信心。純女性的人，則沒有上說的男子特質，純女性的人，被動、敏感、接受、愛美、虛榮、好動情感。較男性保守、忍耐、固定，而篤信宗教。男女特性的最顯著不同，男人獸喜統治，與支配別人，又因為體質強壯，趨于發動、暴虐、自私、殘忍。女性則不同，女人偉大的力量是不抵抗，利用直覺、悟力、聰明、魔力、說服感化的方法來對付男性的暴力與殘忍。男性用直接了當的手腕，女人則用間接的方法。女子要的是無形的影響力，愛保存事物，男人所要的是權力地位，與及去取得事物。男性不斷設法獲取新的事物，在智慧方面，能夠創造，也能夠破壞，女子只需要愛與美，與及滋育保全。兩性奮鬥有不同的目的，男人為財富、智識、權勢、成功而奮鬥，女人則願為愛情、美麗和諧、安全而奮鬥。女人愛兒女，喜居家中。男性喜旅行，及愛動物。女性謹慎、怯弱的，男人是不安靜，而好投機。凡于以上種種，男性支配慾強，重于因此男性的成就，則較女性強，不但在科學、工業、開拓、戰爭、音樂、宗教與及藝術上，都佔領導地位。」丑福博士說：「我要鄭重聲明，一個純粹的男性，具有男性的特質，抑或純粹具有女性的特質，不容易找到的。一般而論，許多女性具有男子的特點，如重實際、自私、有毅力、愛動物、有進取心、與及藝術等等；反過來說，許多男子也具有女性的特質，例如愛好美術、同情、敏感、愛兒女等等。若是純粹男性的話則自私自大，生硬專橫及殘暴的，反之，純粹女性特質的女人，順服、被感、虛榮，情感無定的。無論男女，多數兼有兩性的特質的。女性而兼有男性特質，如飛渡大西洋的女飛行家質特，及泳過英倫海峽的女游泳家德爾，她們都是具好動與肌肉結實的男性特質的。（三五二）

睇戲指南

美國夜生活（西）娛樂（港）、百老匯（九）
何日君再來（西）樂宮（九）、利舞台（港）
劉王英救城錄（西）麗斯（九）
火中蓮（國）都城（港）、仙樂（九）
萬王之王（西）璇宮（港）、新華（九）
珠光寶氣（西）皇后、皇都（港）
神風特攻隊（西）快樂（九）
平陽宮主獸子受斬刑（粵）金陵、國民、普慶、長樂（港）、金都、明星、新舞台、國際（九）、紐約、高陞（港）
雙生小夢人（粵）倫敦（九）、大世界、好世界、國際、
迷蹤謀殺案（粵）中央、香港、國光、光明、皇宮、英京、龍城、麗樂、金星（九）
大衛王與巨人（西）樂聲（港）、大華（九）
古堡魅影（西）東方（港）
羅王救城錄（西）新世界（港）
悍海遊俠（粵）太平、環球（港）、北河、多利、油麻地、龍城、金星（九）
古堡魅影（國）百樂門（九）
輕薄桃花（西）麗都（港）
花田錯（國）京華（港）
鋼甲車大劫案（西）樂都（九）

何日君再來

⑳由於年紀相差達十五年，寶拉認為她與菲納之間，根本是不能談戀愛的，於是再三推卻菲納的約會，可是菲納却苦纏不息，寶拉迫不得已，祇好答允跟他同到音樂會。在音樂會裡，寶拉想起當年與羅吉情景，於是對羅吉之情，又油然而起，而且更不忍卒聽菲納對她的遊詞，撇開菲納，再跑羅吉。

㉑寶拉對羅吉雖是一片痴情，但羅吉對她，始終若即若離，一有機會，又溜到俱樂部去，拈花惹草。寶拉沒法，祇好坦白告訴羅吉，說菲納正在苦苦追求自己。但羅吉却不以為意，認為他們年紀相差太遠，這段戀愛，根本不會成功。

㉒週末，羅吉又借故撇開了寶拉，寶拉百分失意，惆悵街頭，碰上了菲納，痴男怨女，有如乾柴烈火，結果，寶拉帶了菲納回家，一夕纏綿，訂了百年之約。

㉓羅吉因悉真情後，才知道自己的估計完全錯，而且發覺自己確實愛上寶拉，現在寶拉既已移情別戀，實在咎由自取，於是更自暴自棄，到外邊肆意濫交，生活糜爛，寶拉冷眼旁觀，心裡不勝惆悵。（未完）

「一段情」外景隊赴台

「一段情」外景隊工作人員，於六日由鍾啓文率領出發，女主角丁皓是跟這批外景隊一道走的。他們一到台灣，即開始工作，早已赴台的王引與張揚，六日晚即須向鍾氏報到，參加工作。

攝影家柯林斯在紐約格林威治村，用遠攝鏡頭拍得熱人爭論的一個特寫鏡頭。

到紐約攝影去

·李門比·

最近世界各國的旅行社、航空公司及輪船公司，不斷舉辦集體旅行的節目，雅好攝影及觀光的人士，紛紛參加。到港的外國遊客以攝影為目的，為數不少，而香港到外國的，一樣有許多是攝影迷。

英國攝影家柯林斯最近到紐約作一次旅行攝影。他認為紐約是與倫敦有許多不同的地方。你不可以為紐約是整個美國的代表。紐約是一個生活緊張的城市，每一個人都為着自己的事務而忙碌。外來客只能在商行下班之後找到朋友及得到友好的招待，但偶然的碰頭，多無暇言談。銀行及公共場合的彈璜門，不斷前後擺動，偶不留神，便易被門打着，這是紐約社會的一面，而另一面是愉快與新奇。

柯林斯到紐約的時候是夏季，上街攝取街頭景物的柯林斯，汗流浹背。紐約市民的夏季衣服，差不多有同一的顏色。他承認攝影紐約的景物，比預料為困難。那裡的小型原子粒收音機，比攝影機更多。他拍得的照片有許多是手提原子粒收音機的。他攜備一個卅五種小型機並附帶一個卅五種廣角鏡頭及一個一三五種長焦點鏡頭。那個廣角鏡頭容許他作快速的拍攝，因為廣角鏡頭夠深度，即使焦點要有錯誤，也不會模糊。他利用遠攝鏡頭的時候，又可從街道的一旁，拍到對面的景物。

道上的人物與景色差不多一樣，但每一條通衢都有它的特徵。例如第五街有漂亮及用人工製造的裝飾物，由是反映一個上流的社會。百老滙有四海一家的色彩。派克大道有莊嚴的景象。

去年柯林斯到巴黎曾拍攝許多巴黎人的面孔，但在紐約不易拍到一種有特徵的行人面孔。不過柯林斯在美國拍到的二千餘幀照片中，最少有一幀值得欣賞的人像。這幀人像是街頭忽忙行人裡比較安閒的一個。

到紐約作旅行攝影的人士，除了景物之外，便注意食宿的問題。紐約的酒店比倫敦貴一倍至兩倍。但最近有若干高等酒店，削價競爭。柯林斯住在第四十九街的溫士打菲爾酒店，每週費用廿一元七角，大約等于七英鎊。這筆費用不包括伙食及洗澡，但旅店有熱與冷熱洗澡的供應與設備。酒店的房間有一張舒服的床鋪及無線電機。

第四十七街四段的力克斯酒店的單人房租金每天三元，雙人房四元，小型單人房二元二角半，較大的雙人房四元二角。在兩端大道的巴黎酒店，是相當著名的。這間酒店有房間八百個，並有一個游泳池。每週的房間租金是廿一元七角五分，只有預早訂定，才有居住的機會，旅客只能連續住兩個星期，這個房間包括私家浴室。

城內的交通設備很好，營業汽車比倫敦為廉，但城內有地下火車及巴士，任何距離都收費一角五分，故無需坐營業汽車。你可以在紐約購得任何攝影用具，尤以柯達公司的貨品最為完足，但依爾福的HP三菲林的供應不足。每一個人都喜歡拍彩色照片，但沖曬的費用很高，故柯林斯認為把彩色菲林寄回倫敦去處理，價格較廉。

紐約的食品很可口，如要吃廉價的食品，也很容易解決，最平的當餐（三個菜色）約美幣一元。全城各處都有小餐館，每一個餐供給一魚或一塊肉。你如果肯付一元九角的話，你可以得到一大碟肉塊，很多的燒馬鈴薯、沙律及任吃的麵包。克萊斯達酒店的餐是每位二元。各小餐館有小點供應，適宜於飲下午茶。城內各種各式的餐館，供應各國的餐點。

紐約的大公司窗櫥，有許多值得拍攝的東西。現代文物博物館，那裏有比爾布朗德的裸體透視藝術。格林威治村的每一家咖啡室，最少有一幀美麗的壁畫及放大的攝影名作。這是值得倫敦咖啡室效法的一種特殊佈置。柯林斯還有一篇講紐約攝影的文章，遲日發表。